



HASZNÁLATI ÚTMUTATÓ MONITOR TV

Kérjük, hogy a készülék használatba vétele előtt alaposan olvassa el ezt a kézikönyvet és őrizze meg.

MONITOR TV MODELLEK
M197WDP
M227WDP
M237WDP

ELŐKÉSZÜLETEK

AZ ELŐLAPON TALÁLHATÓ KEZELŐSZERVEK

- Az ábrán a készülék előlapjának egyszerűsített képe látható. Az Ön készülékének előlapja némileg eltérhet az ábrán láthatótól.

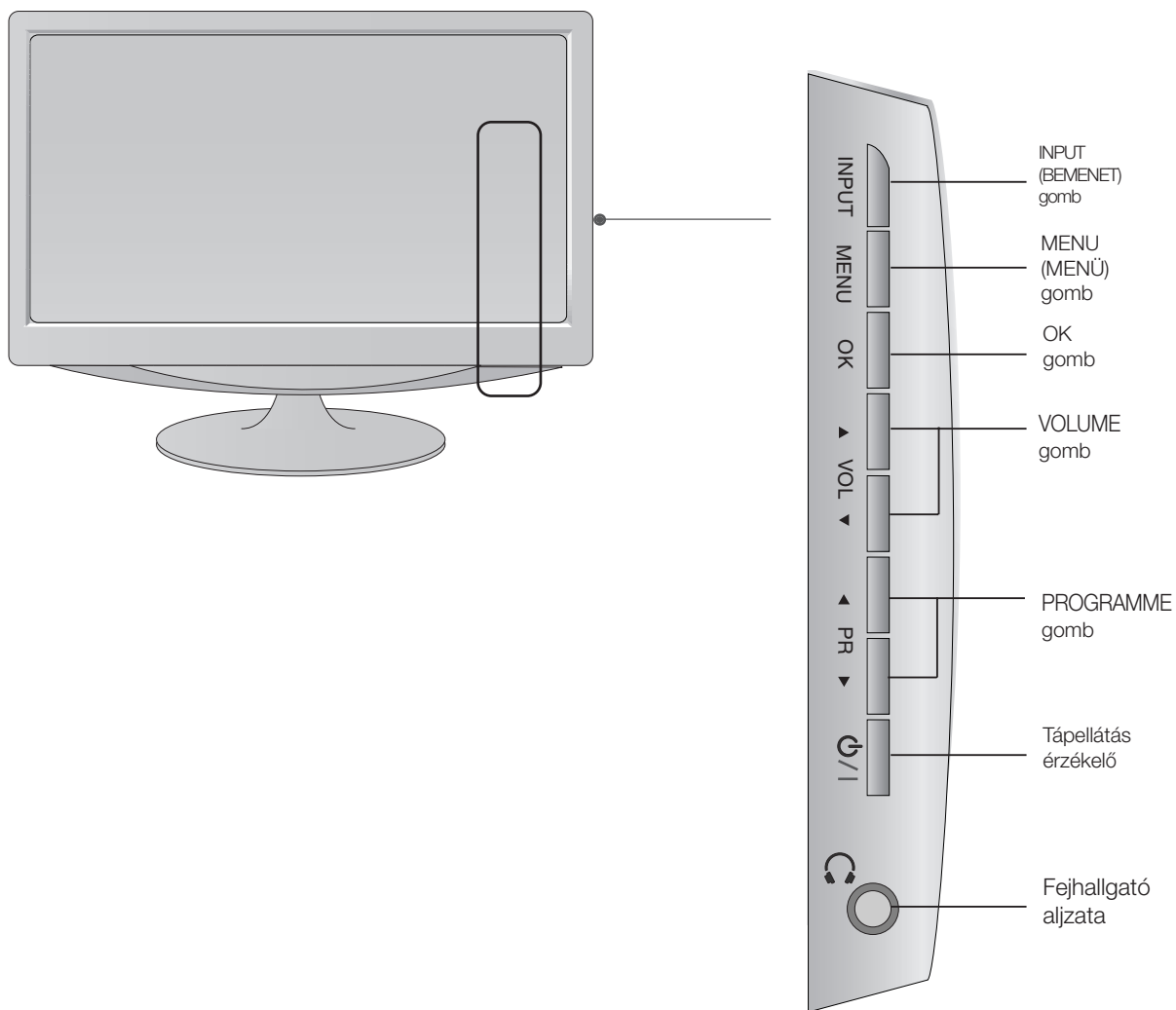

A HÁTSÓ PANNELLEL KAPCSOLATOS TUDNIVALÓK

■ Az ábrán a készülék hátlapjának egyszerűsített képe látható. Az Ön készülékének hátlapja némileg eltérhet az ábrán láthatótól.

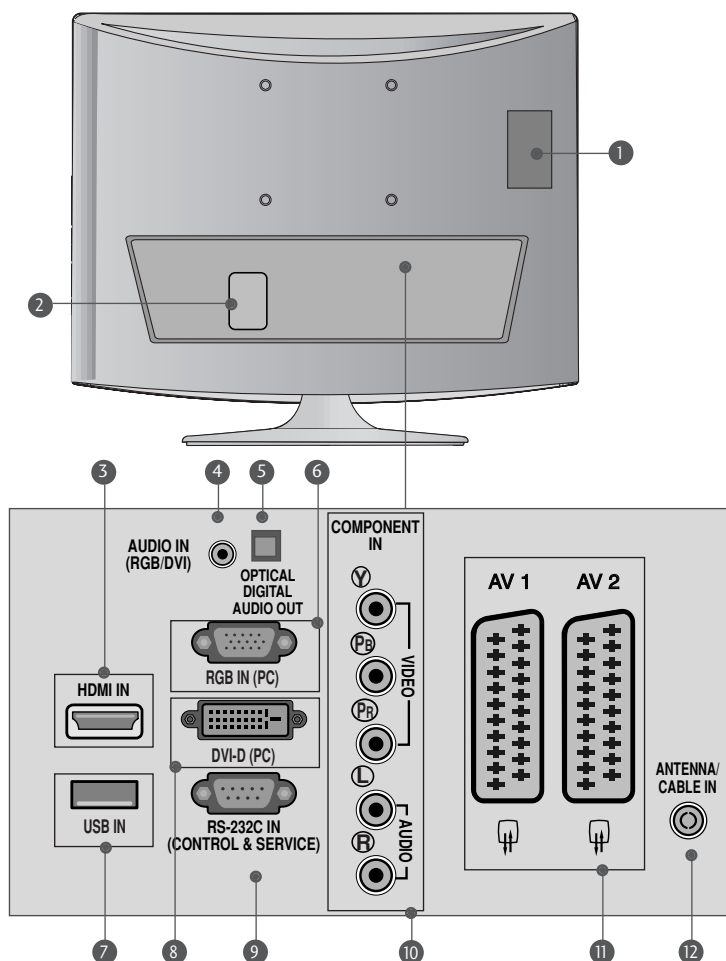

- 1 PCMCIA-kártyafoglat (Personal Computer Memory Card International Association)
(Ez a funkció nem minden országban áll rendelkezésre.)
- 2 Tápkábel csatlakozója
Ez a készülék váltóárammal működik. A névleges feszültség a "Termék jellemzői" című oldalon található. Soha ne próbálja a készüléket egyenárammal működtetni.
- 3 HDMI-BEMENET (számítógép esetén nem támogatott)
A HDMI IN bemenethez HDMI-jelforrást csatlakoztathat. A HDMI csatlakozóhoz viszont a DVI-HDMI-kábel segítségével DVI (VIDEO) jelforrást csatlakoztathat.
- 4 RGB/DVI-audiobemenet
Csatlakoztassa a számítógép audiokimenetét ehhez a csatlakozóhoz.
- 5 Optikai digitális audiokimenet
Különféle eszközök digitális audiocsatlakozóihoz.
- 6 RGB-BEMENET (SZÁMÍTÓGÉP)
Connect the output from a PC.
- 7 USB-BEMENET
- 8 DVI-D bemenet
Csatlakoztassa a számítógép kimenetét ehhez a csatlakozóhoz.
- 9 RS-232C BEMENETI CSATLAKOZÓ (VEZÉRLÉS/SZERVIZ)
Csatlakoztassa a számítógép RS-232C portjához.
- 10 Kompozit bemenet
A kompozit video-/audiojellel rendelkező eszközöket ezekhez a csatlakozókhoz csatlakoztassa.
- 11 Euro Scart csatlakozó (AV1/AV2)
Csatlakoztassa a külső eszköz Scart bemenetét vagy kimenetét ezekhez a csatlakozókhoz.
- 12 Antennabemenet
Csatlakoztassa az antennajelel ehhez a csatlakozóhoz.

A HÁTSÓ PANNELLEL KAPCSOLATOS TUDNIVALÓK

■ Az ábrán a készülék háttapjának egyszerűsített képe látható. Az Ön készülékének háttapja némileg eltérhet az ábrán láthatótól.

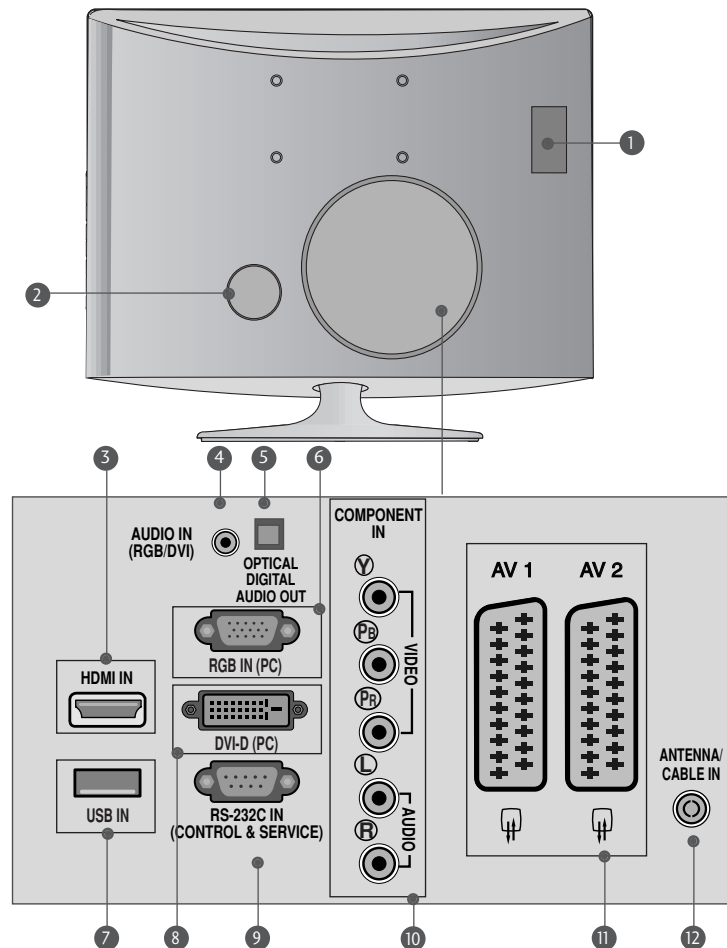

- 1 PCMCIA-kártyafoglat (Personal Computer Memory Card International Association)
(Ez a funkció nem minden országban áll rendelkezésre.)
- 2 Tápkábel csatlakozója
Ez a készülék váltóárammal működik. A névleges feszültség a "Termék jellemzői" című oldalon található. Soha ne próbálja a készüléket egyenárammal működtetni.
- 3 HDMI-BEMENET (számítógép esetén nem támogatott)
A HDMI IN bemenethez HDMI-jelforrást csatlakoztathat. A HDMI csatlakozóhoz viszont a DVI-HDMI-kábel segítségével DVI (VIDEO) jelforrást csatlakoztathat.
- 4 RGB/DVI-audiobemenet
Csatlakoztassa a számítógép audiókimenetét ehhez a csatlakozóhoz.
- 5 Optikai digitális audiókimenet
Különféle eszközök digitális audiócsatlakozóihoz.
- 6 RGB-BEMENET (SZÁMÍTÓGÉP)
Connect the output from a PC.
- 7 USB-BEMENET
- 8 DVI-D bemenet
Csatlakoztassa a számítógép kimenetét ehhez a csatlakozóhoz.
- 9 RS-232C BEMENETI CSATLAKOZÓ (VEZÉRLÉS/SZERVIZ)
Csatlakoztassa a számítógép RS-232C portjához.
- 10 Kompozit bemenet
A kompozit video-/audiojellel rendelkező eszközöket ezekhez a csatlakozókhoz csatlakoztassa.
- 11 Euro Scart csatlakozó (AV1/AV2)
Csatlakoztassa a külső eszköz Scart bemenetét vagy kimenetét ezekhez a csatlakozókhoz.
- 12 Antennabemenet
Csatlakoztassa az antennajelel ehhez a csatlakozóhoz.

AZ ÁLLVÁNY FELÁLLÍTÁSA

■ Az Ön készüléke némileg eltérhet az ábrán láthatótól.

- 1 Óvatosan helyezze a készüléket a képernyővel lefelé egy puha felületre, amely megóvja a készüléket és a képernyőt a sérüléstől.

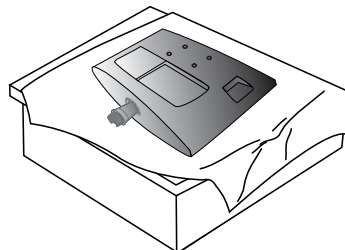

- 2 Illessze a talpazatot a készülékhez

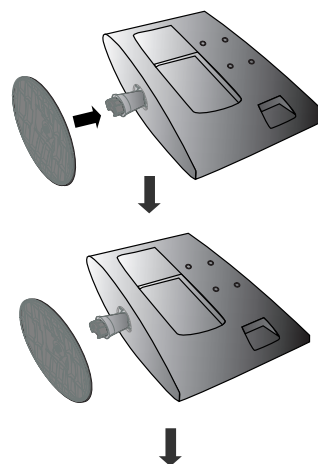

- 3 A csavar jobbra történő tekerésével rögzítse a monitort a talpazathoz.

* A csavart a fogantyújánál fogva forgassa.

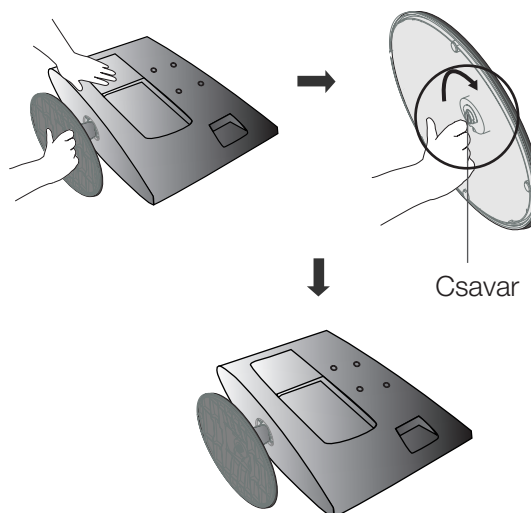

AZ ÁLLVÁNY FELÁLLÍTÁSA

■ Az Ön készüléke némileg eltérhet az ábrán láthatótól.

- 1 Óvatosan helyezze a készüléket a képernyővel lefelé egy puha felületre, amely megóvja a készüléket és a képernyőt a sérüléstől.

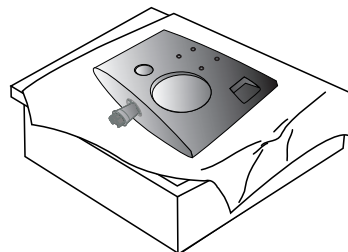

- 2 Illessze a talpazatot a készülékhez

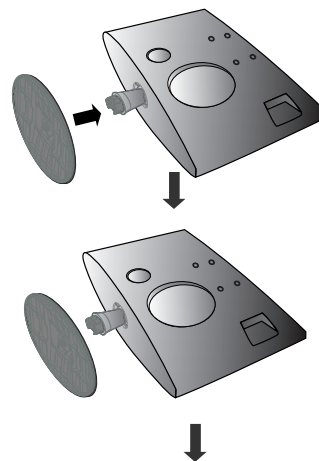

- 3 A csavar jobbra történő tekerésével rögzítse a monitort a talpazathoz.

* A csavart a fogantyújánál fogva forgassa.

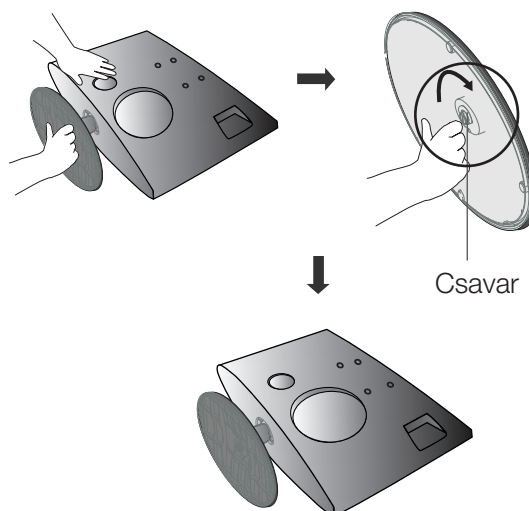

AZ ÁLLVÁNY SZÉTSZERELÉSE

■ Az Ön készüléke némileg eltérhet az ábrán láthatótól.

- 1 Helyezze a készüléket előlapjával lefelé egy párnára vagy puha kendőre.

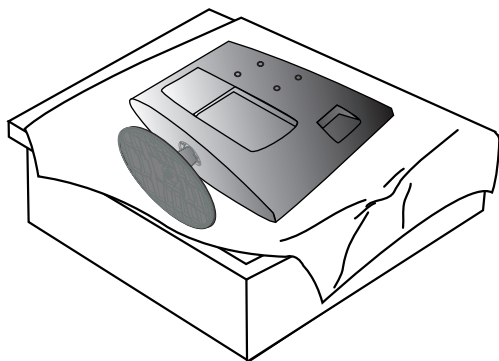

- 2 A csavar balra történő tekerésével válassza le a monitort a talpazatról.

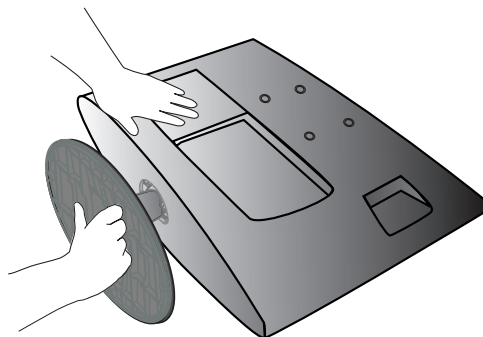

- 3 A csavart a fogantyújánál fogva forgassa.

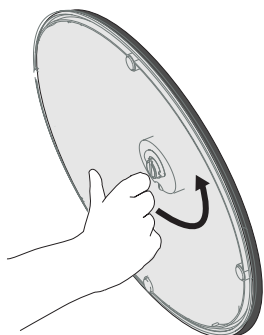

- 4 Húzza le a talpazatot.

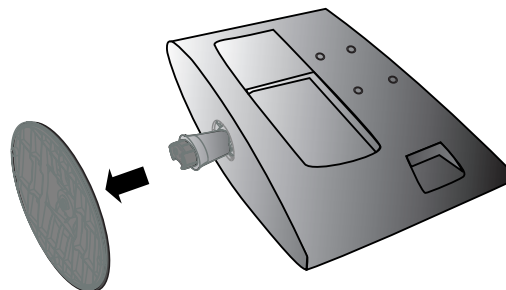

- 5

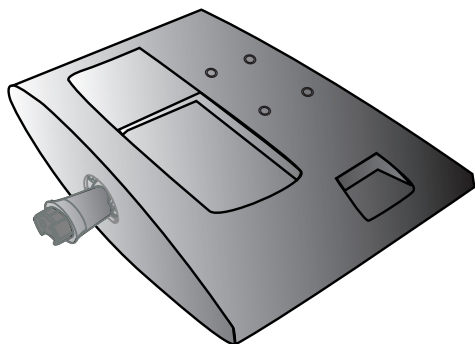

AZ ÁLLVÁNY SZÉTSZERELÉSE

■ Az Ön készüléke némileg eltérhet az ábrán láthatótól.

- 1 Helyezze a készüléket előlapjával lefelé egy párnára vagy puha kendőre.

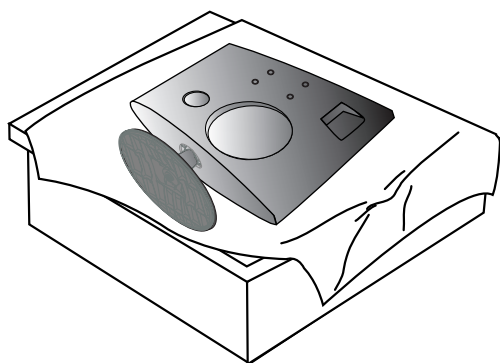

- 2 A csavar balra történő tekerésével válassza le a monitort a talpazatról.

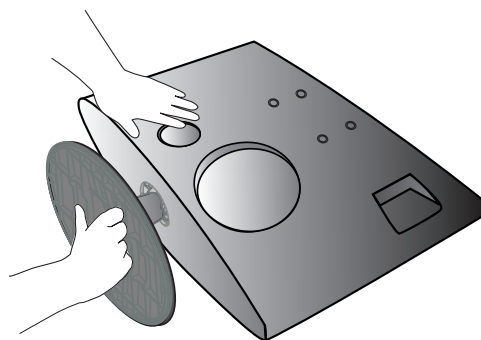

- 3 A csavart a fogantyújánál fogva forgassa.

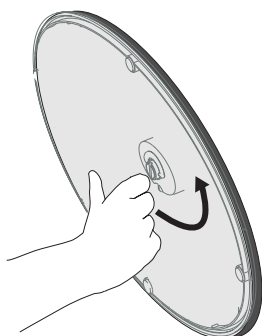

- 4 Húzza le a talpazatot.

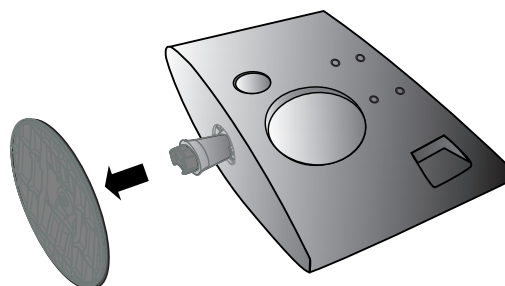

5

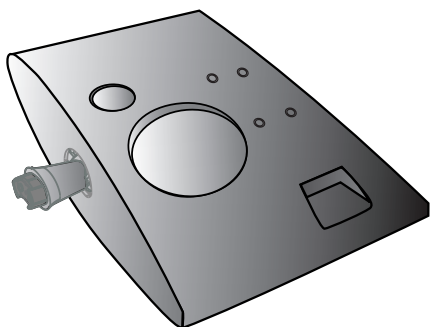

ELŐKÉSZÜLETEK

FALRA SZERELÉS: VÍZSZINTES FELSZERELÉS

A megfelelő szellőzés érdekében a készülék minden oldalán hagyjon szabadon legalább 10 centiméternyi helyet. A felszereléssel kapcsolatos részletes információt az értékesítőtől kaphat, lásd a külön rendelhető dönthető fali tartókonzol felszerelési és beállítási útmutatóját.

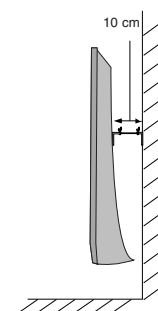
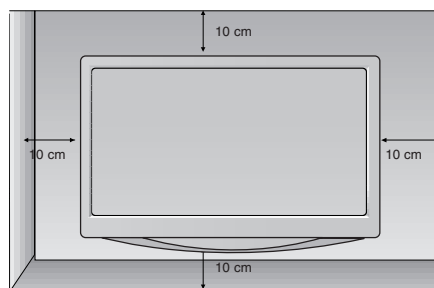
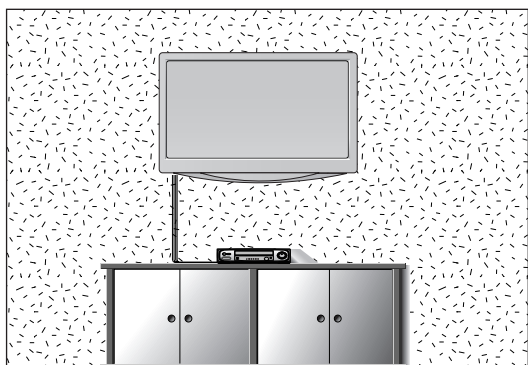

A KÉSZÜLÉK ELHELYEZÉSE A TALPON

A megfelelő szellőzés érdekében a készülék minden oldalán hagyjon szabadon legalább 10 centiméternyi helyet.

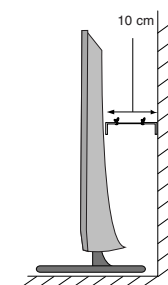
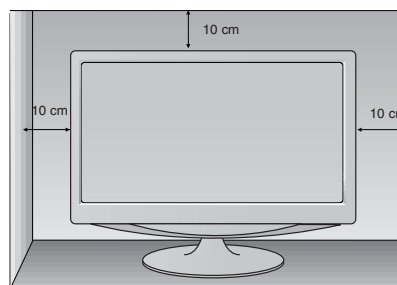
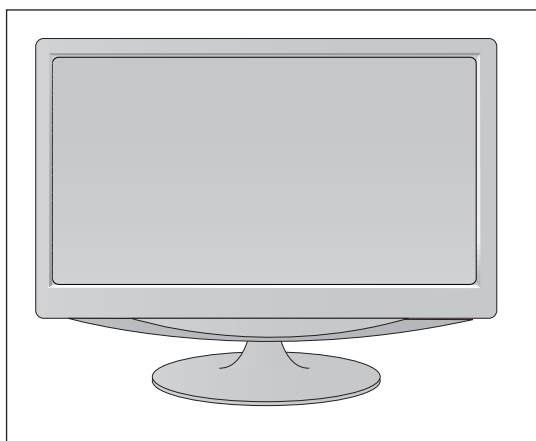

ELŐKÉSZÜLETEK

A KÉPERNYŐ HELYZETÉNEK BEÁLLÍTÁSA

■ Az Ön készüléke némileg eltérhet az ábrán láthatótól.

A képernyőpanelt a különböző irányokban úgy állítsa be, ahogy a legkényelmesebbnek találja

- Döntési tartomány

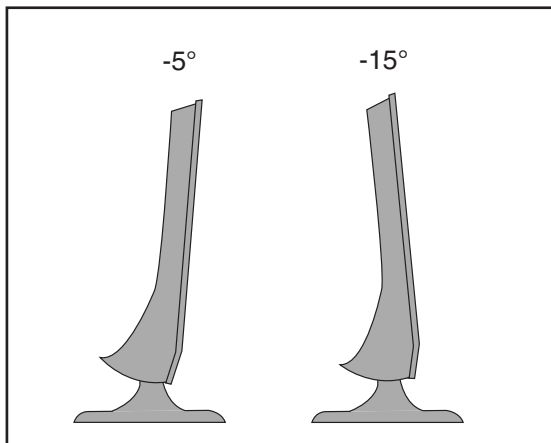

ELHELYEZÉS

Helyezze el a készüléket úgy, hogy ne essen éles fény vagy napsugár közvetlenül a képernyőre. Ügyeljen arra, hogy a készülék ne legyen felesleges rezgésnek, nedvességnek, pornak vagy hőnek kitéve. Ügyeljen arra is, hogy a készüléket jól szellőző helyre állítsa. Ne takarja le a szellőztető nyílásait a készülék hátsó burkolatán.

Ha a készüléket falra kívánja szerelni, csatlakoztassa a külön beszerezhető tartókonzolt a készülék hátuljához.

Amennyiben a készüléket a külön beszerezhető fali tartókonzol segítségével kívánja rögzíteni, gondosan rögzítse azt, hogy le ne essen.

- Győződjön meg arról, hogy a használt csavarok és a fali szerelőkeret megfelel a VESA szabványoknak.
- Az ajánlottnál hosszabb csavarok kárt tehetnek a termékben.
- A VESA szabványoknak nem megfelelő csavarok használata esetén a termék megsérülhet, illetve leválhat a falról. A gyártó nem felelős azon sérülésekért, amelyek a fenti utasítások figyelmen kívül hagyásából adódnak.

< A felcsavarozható tartókonzol méretei >

M197WDP/M227WDP : 100 mm x 100 mm-es furattávolság

M237WDP : 75 mm x 75 mm-es furattávolság

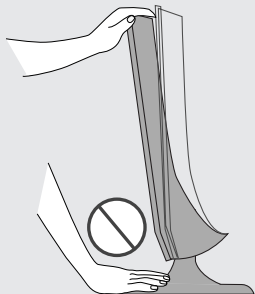

Vigyázat!

A képernyő dőlésszögének beállításakor az ujjait ne tegye a képernyőház és az állvány törzse közé. Ellenkező esetben ugyanis az ujjai megsérülhetnek.

ELŐKÉSZÜLETEK

KENSINGTON BIZTONSÁGI RENDSZER

- A készülék hátlapján Kensington biztonsági zár található. Az alábbi ábrán látható módon csatlakoztassa a Kensington biztonsági rendszer kábelét.
- A Kensington biztonsági rendszer felszerelésével és használatával kapcsolatban a rendszerhez kapott felhasználói kézikönyvben talál további útmutatást.
- További információért látogassa meg a Kensington vállalat internetes honlapját a <http://www.kensington.com> címen. A Kensington cég értékes elektronikai berendezésekhez, például hordozható számítógépekhez és LCD-projektorokhoz készült biztonsági rendszereket értékesít.

Megjegyzés:

- A Kensington biztonsági rendszer külön beszerezhető tartozék.

Megjegyzés:

- Ha a készüléket megérintve hidegnek érzi azt, bekapcsoláskor enyhe "vibrálás" jelentkezhet. Ez normális jelenség, és nem jelenti a készülék meghibásodását.
- Előfordulhat, hogy a képernyőn néhány vörös, zöld vagy kék színű apró ponthiba látható. Ezeknek nincs káros hatása a monitor működésére.
- Lehetőleg ne érintse meg az LCD-képernyőt, és ne tartsa rajta az ujjait hosszabb időn keresztül. Ellenkező esetben átmenetileg torzítások léphetnek fel a képernyőn.

<M197WDP/M227WDP>

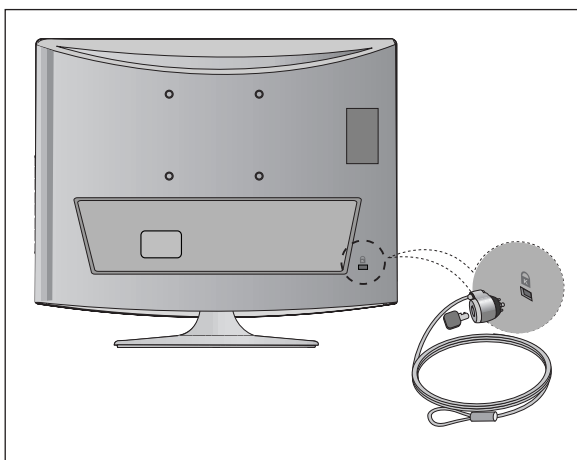

<M237WDP>

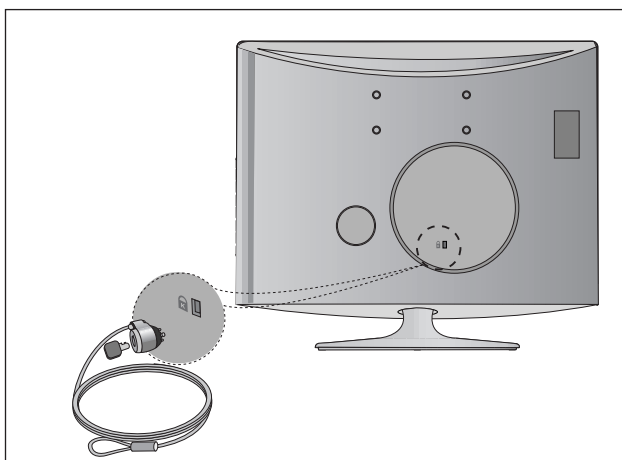

KÜLSŐ BERENDEZÉSEK BEÁLLÍTÁSA

- A készülékek károsodásának elkerülése érdekében soha ne csatlakoztassa egyetlen berendezés tápkábelét sem addig, amíg nem végzett az összes készülék csatlakoztatásával.

ANTENNA CSATLAKOZTATÁSA

- Az optimális képminőség érdekében állítsa be az antenna irányát.
- Az antennakábel és az átalakító nem a készülék tartozéka.

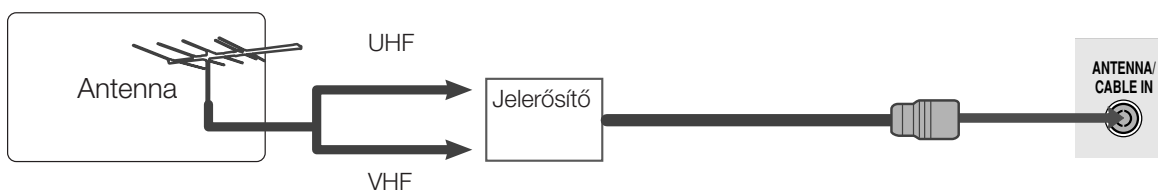
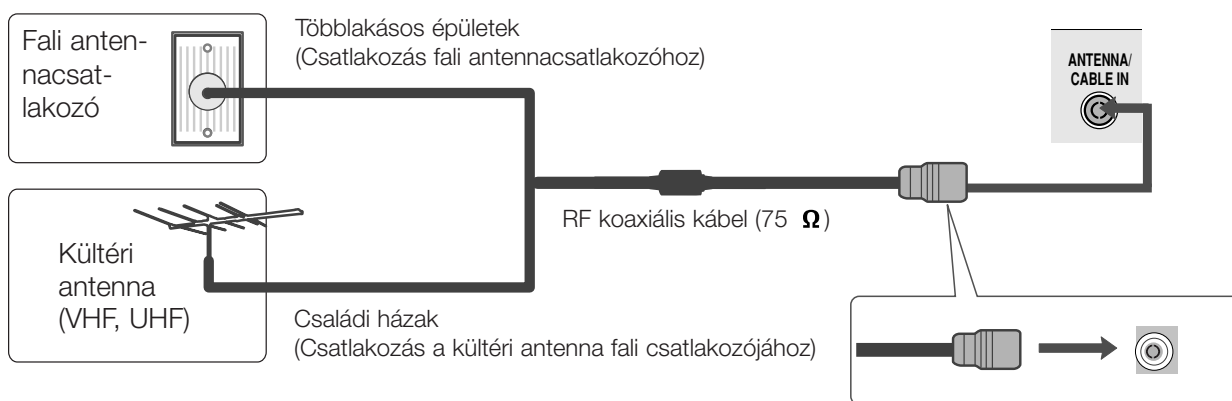

- Azokon a helyeken, ahol gyengébb a vétel, a jobb képminőség érdekében a fenti ábrán látható módon csatlakoztasson jelerősítőt az antennához.
- Ha a jelet meg kívánja osztani két készülék között, a csatlakoztatáshoz használjon antenna-elosztót.

KÜLSŐ BERENDEZÉSEK BEÁLLÍTÁSA

- A készülékek károsodásának elkerülése érdekében soha ne csatlakoztassa egyetlen berendezés tápkábelét sem addig, amíg nem végzett az összes készülék csatlakoztatásával.
- Az Ön készüléke némileg eltérhet az ábrán láthatótól.

A HD-VEVŐ BEÁLLÍTÁSA

Kompozit kábellel csatlakoztatva

- 1 Csatlakoztassa a SET TOP készülék kimeneteit a berendezés COMPONENT IN VIDEO csatlakozóihoz (Y Pb Pr).
- 2 Csatlakoztassa a SET TOP készülékből kiinduló hangkábel a készülék COMPONENT IN AUDIO csatlakozóihoz.
- 3 Nyomja meg az INPUT gombot a Component bemenet kiválasztásához

Jel	Component	HDMI
480i/576i	Igen	Nem
480p/576p	Igen	Igen
720p/1080i	Igen	Igen
1080p	Igen	Igen

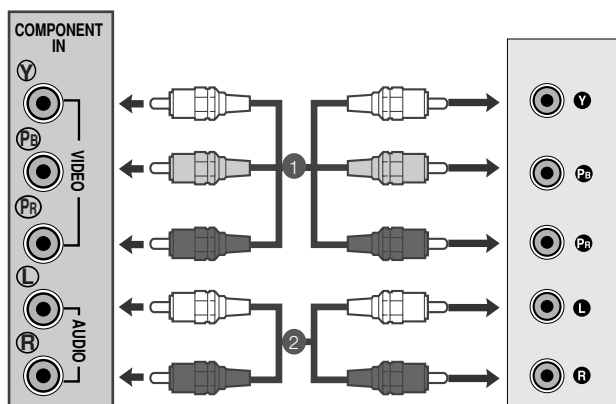

KÜLSŐ BERENDEZÉSEK BEÁLLÍTÁSA

Csatlakoztatás HDMI-kábellel

- 1 Csatlakoztassa a digitális set-top box HDMI kimenetét a készülék HDMI IN csatlakozójához.

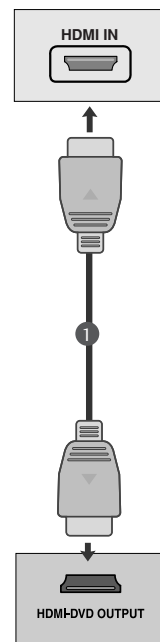

HDMI - DVI kábellel csatlakoztatva

- 1 A digitális vevőegységet a monitor HDMI IN feliratú aljzatához csatlakoztassa.
- 2 Csatlakoztassa a set-top box audió kimeneteit a készülék AUDIO IN (RGB/DVI) csatlakozójához.
- 3 Kapcsolja be a digitális set-top box egységet. (A pontos tudnivalókat a digitális set-top box kézikönyvében találhatja meg.)

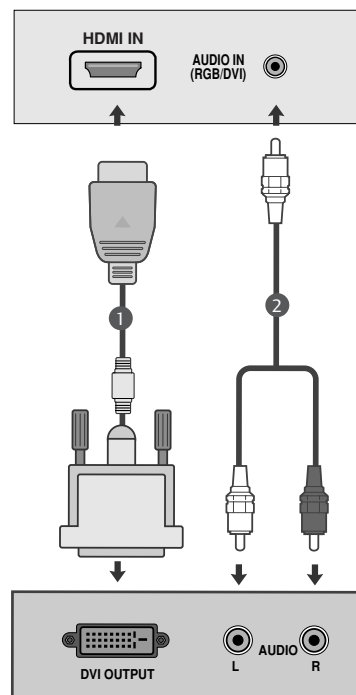

! MEGJEGYZÉS

- ▶ PC-üzemmódban nem használható a HDMI-bemenet. Ha PC-üzemmódban csatlakoztatja, a képernyőn megjelenő kép nem lesz megfelelő.

KÜLSŐ BERENDEZÉSEK BEÁLLÍTÁSA

DVD BEÁLLÍTÁSA

Kompozit kábellel csatlakoztatva

- 1 Csatlakoztassa a DVD videokimeneti csatlakozóit (Y P_B P_R) a készülék COMPONENT IN VIDEO csatlakozóihoz (Y P_B P_R).
- 2 Csatlakoztassa a DVD hangkábélét a készülék COMPONENT IN AUDIO csatlakozóiba.
- 3 Nyomja meg a INPUT gombot az Component kiválasztásához.
- 4 Nyomja meg a PLAY gombot a DVD-készüléken. A képernyőn megjelenik a DVD által lejátszott kép.

Kompozit bemeneti csatlakozók

A jobb képminőség érdekében az alábbi táblázatban látható módon csatlakoztassa a DVD-lejátszót a kompozit bemenetekhez.

Komponens bemenetek a készüléken	Y	P _B	P _R
Videokimeneti csatlakozók a DVD-lejátszón	Y	P _B	P _R
	Y	B-Y	R-Y
	Y	Cb	Cr
	Y	Pb	Pr

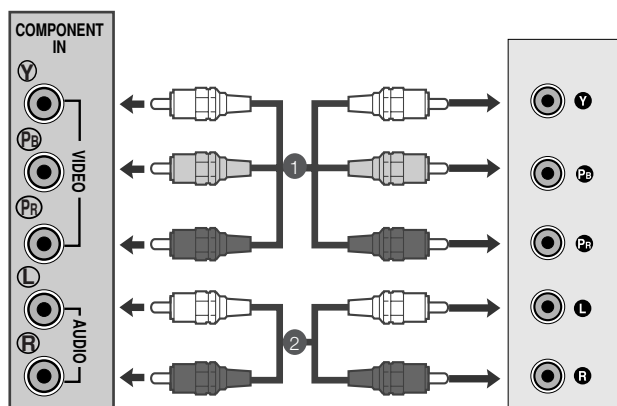

KÜLSŐ BERENDEZÉSEK BEÁLLÍTÁSA

Scart-kábellel csatlakoztatva[DVD]

- 1 Csatlakoztassa a DVD-lejátszó Euro scart dugaszát a készülék Euro scart csatlakozójához.
- 2 Nyomja meg a INPUT gombot az AV1 kiválasztásához. Ha a készüléket az AV2 Euro Scart aljzathoz csatlakoztatta, válassza ki az AV2 bemeneti jelforrást.
- 3 Nyomja meg a PLAY gombot a DVD-készüléken. A képernyőn megjelenik a DVD által lejátszott kép.

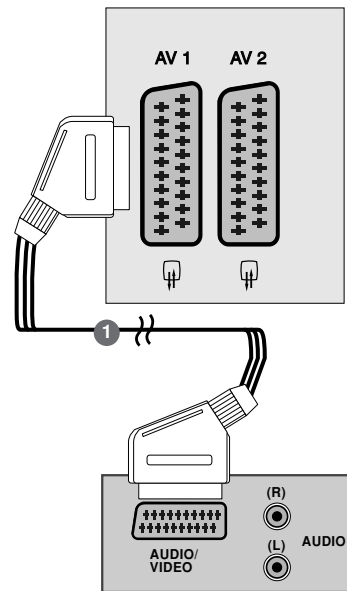

! MEGJEGYZÉS

- ▶ Az RGB (vörös, zöld és kék jelre bontott) jeltípus csak az Euro Scart 1 csatlakozó esetén választható, és csak az AV 1 bemeneti jelforráson keresztül fogható. Ilyen jelet például fizetős TV-dekóder, játékkonzol vagy fotó CD-lejátszó adhat le.
- ▶ Kérjük, használjon árnyékolt Scart-kábelt.

Csatlakoztatás HDMI-kábellel

- 1 Csatlakoztassa a DVD HDMI kimenetét a készülék HDMI IN csatlakozójához.

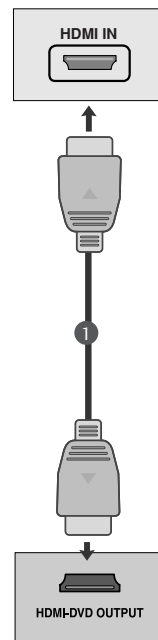

! MEGJEGYZÉS

- ▶ A készülék a HDMI-kábelen keresztül képes a kép- és hangjel egyidejű fogadására.
- ▶ Ha a DVD-lejátszó nem támogatja az automatikus HDMI-üzem módot, be kell állítani a DVD megfelelő kimeneti felbontását.

KÜLSŐ BERENDEZÉSEK BEÁLLÍTÁSA

VIDEOMAGNÓ BEÁLLÍTÁSA

- A képzaj (interferencia) elkerülésének érdekében hagyjon megfelelő távolságot a videomagnó és a készülék között.
- A videomagnó alapállapotban általában egy állóképet jelenít meg. A 4:3 arányú képformátum hosszan tartó használata esetén előfordulhat, hogy az állókép később is látható marad a képernyő szélein.

Antennakábelrel csatlakoztatva

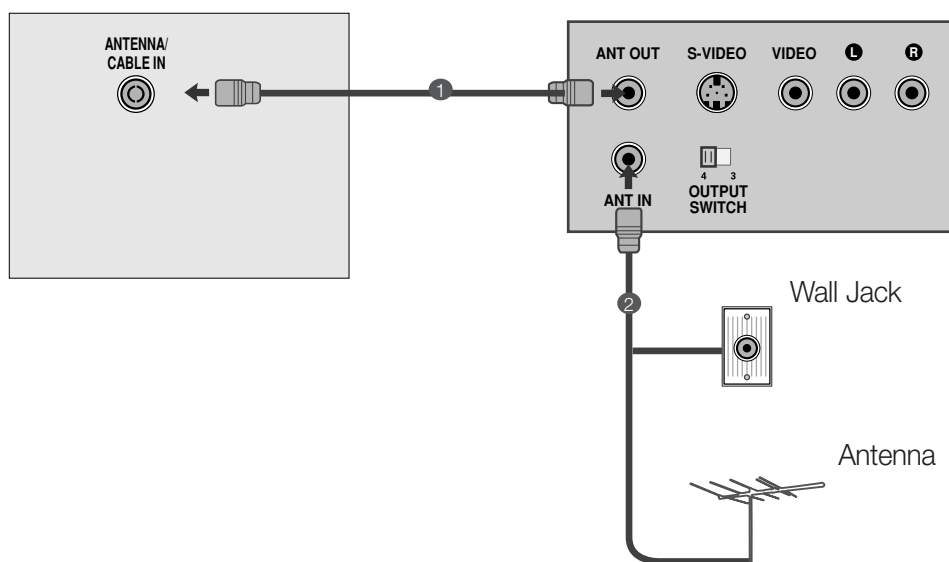

- 1 Csatlakoztassa a videolejátszó RF kimeneti csatlakozóját a készülék antennacsatlakozójához.
- 2 Csatlakoztassa az antennakábelt a videolejátszó RF antenna bemeneti csatlakozójához.
- 3 A Kézi programbeállítás című részben leírtak szerint tárolja a videolejátszó csatornáját a kívánt programszámon.
- 4 Válassza ki, hogy melyik programszámon szeretné tárolni a videolejátszó-csatornát.
- 5 Nyomja meg a PLAY gombot a videolejátszón.

KÜLSŐ BERENDEZÉSEK BEÁLLÍTÁSA

USB BEÁLLÍTÁSA

- 1 Csatlakoztassa az USB-eszközt a készülék oldalán található USB-bemenethez.
- 2 Az USB-bemenethez történő csatlakoztatás után használhatja az USB funkciót. (86. oldal)

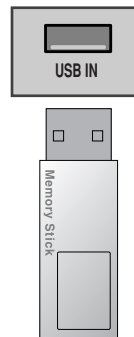

Scart-kábellel csatlakoztatva[VCR]

- 1 Csatlakoztassa a videolejátszó Euro scart csatlakozóját a készülék Euro scart csatlakozójához.
- 2 Nyomja meg PLAY (LEJÁTSZÁS) gombot a videolejátszón.

Ha a videolejátszó a Scart vezetéken keresztül AV kapcsolójelet hoz létre, a készülék automatikusan átvált AV 1 módba a lejátszás indításakor, de ha továbbra is TV módban szeretne maradni, nyomja meg a ▲ / ▼ gombot vagy a számgombokat. Ha a készüléket az AV2 Euro Scart aljzathoz csatlakoztatta, válassza ki az AV2 bemeneti jelforrást.

Ellenkező esetben a kézi távirányítón a INPUT gomb megnyomásával válassza az AV 1 lehetőséget. A képernyőn megjelenik a videolejátszó által lejátszott kép.

A készülék által vett programokat videoszalagra is rögzítheti.

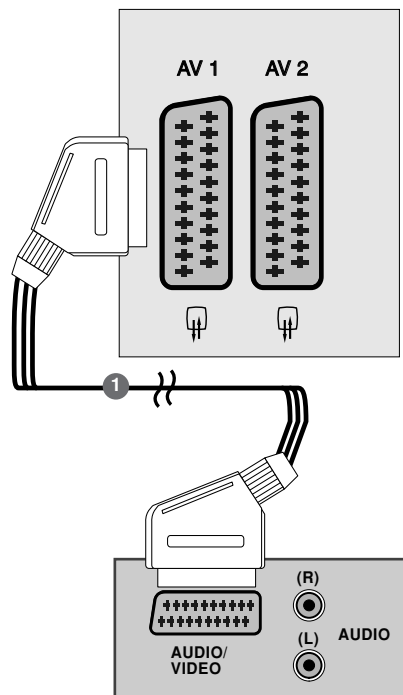

! MEGJEGYZÉS

- ▶ Az RGB (vörös, zöld és kék jelre bontott) jeltípus csak az Euro Scart 1 csatlakozó esetén választható, és csak az AV 1 bemeneti jelforráson keresztül fogható. Ilyen jelet például fizetőes TV-dekóder, játékkonzol vagy fotó CD-lejátszó adhat le.
- ▶ Kérjük, használjon árnyékolt Scart-kábelt.

KÜLSŐ BERENDEZÉSEK BEÁLLÍTÁSA

A CI-MODUL BEHELYEZÉSE

- A zavart (fizetős) szolgáltatások megtekintése digitális TV üzemmódban.
- Ez a funkció nem minden országban áll rendelkezésre.

- 1 Helyezze a CI-modult a készülék PCMCIA (Személyi számítógép memóriakártyák nemzetközi szövetsége) kártyafoglatába az ábrán látható módon.

További információ a 37. oldalon található.

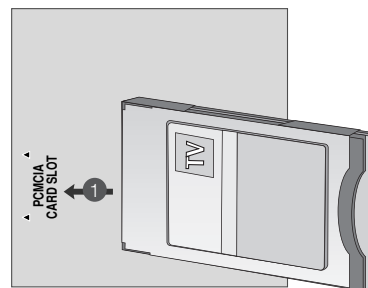

SZÁMÍTÓGÉP BEÁLLÍTÁSA

Ez a készülék Plug and Play lehetőséggel rendelkezik, ami azt jelenti, hogy a számítógép automatikusan beállítja magát a készülék beállításaihoz.

Csatlakoztatás 15 tűs D-sub kábellel

- 1 Csatlakoztassa a számítógép monitorcsatlakozójából kiinduló jelkábelt a készüléken lévő PC-bemeneti foglatba.
- 2 Csatlakoztassa a számítógép hangkábélét a készülék AUDIO IN (RGB/DVI) csatlakozójához.
- 3 A RGB(PC) lehetőség kiválasztásához nyomja meg a **INPUT** gombot.
- 4 Kapcsolja be a számítógépet, és a számítógép képernyője megjelenik a készüléken. A készülék számítógép monitorként működtethető.

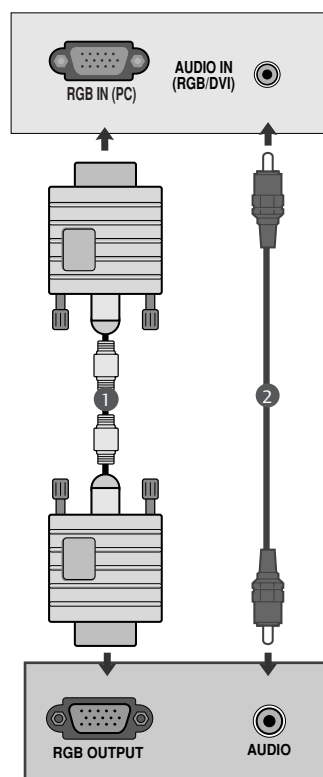

! MEGJEGYZÉS

- ▶ Annak érdekében, hogy a készülék teljesítse a megfelelő szabványok előírásait, árnyékolt, ferritmaggal rendelkező, 15 érintkezős D-sub vagy DVI-jelkábeleket kell használni.

KÜLSŐ BERENDEZÉSEK BEÁLLÍTÁSA

Csatlakoztatás DVI-kábellel

- 1 Csatlakoztassa a számítógép DVI kimenetét a készülék DVI-D IN bemeneti csatlakozójához.
- 2 Csatlakoztassa a számítógép hangkábélét a készülék AUDIO IN (RGB/DVI) bemeneti csatlakozójához.

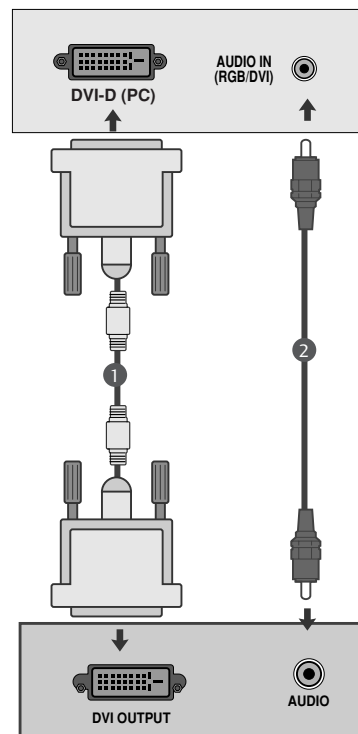

! MEGJEGYZÉS

- ▶ Ha a készülék hideg, bekapcsoláskor egy kis vibrálás tapasztalható. Ez normális jelenség, nem jelenti a készülék meghibásodását.
- ▶ Az LCD-képernyő legjobb képminőségének elérése érdekében lehetőleg használja a 1360x768@60Hz frekvenciájú videomódot. Ha más felbontással használja, alkalmanként darabos vagy feldolgozás közbeni kép jelenhet meg a képernyőn. A készüléket alapbeállítás szerint a 1360x768@60Hz frekvenciájú videomódra állították be. **(M197WDP)**
- ▶ Az LCD-képernyő legjobb képminőségének elérése érdekében lehetőleg használja a 1920x1080@60Hz frekvenciájú videomódot. Ha más felbontással használja, alkalmanként darabos vagy feldolgozás közbeni kép jelenhet meg a képernyőn. A készüléket alapbeállítás szerint a 1920x1080@60Hz frekvenciájú videomódra állították be. **(M227WDP/M237WDP)**
- ▶ Néha ponthiba jelenhet meg a képernyőn, például piros, zöld vagy kék pontok, ennek azonban nincs hatása a képernyő működésére.
- ▶ Ne nyomja meg hosszú ideig az ujjával az LCD-képernyőt, mert az ideiglenes torzításokat okozhat a képernyőn.
- ▶ Kerülje az állóképek hosszabb időn keresztül megjelenítését a készülék képernyőn. Előfordulhat, hogy a hosszabb időn keresztül megjelenített kép tartós nyomot hagy a képernyőn, ezért ha lehetséges, használjon képernyőkímélőt.

KÜLSŐ BERENDEZÉSEK BEÁLLÍTÁSA

A KÁBELEK ELRENDEZÉSE A HÁTLAGON

<M197WDP/M227WDP>

Az ábrán látható módon a kábelvezető segítségével fogja össze a kábeleket.

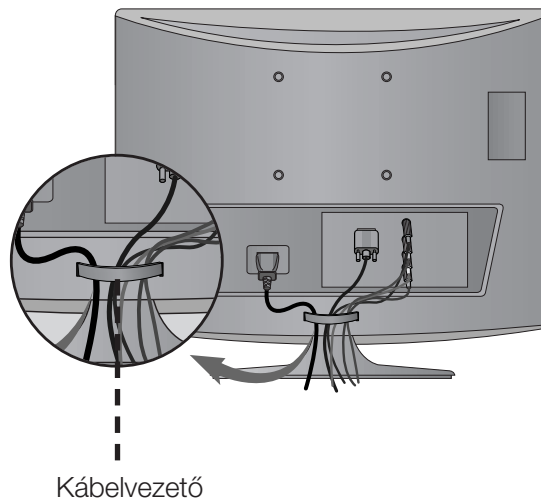

<M237WDP>

Az ábrán látható módon a kábelkötöző segítségével fogja össze a kábeleket.

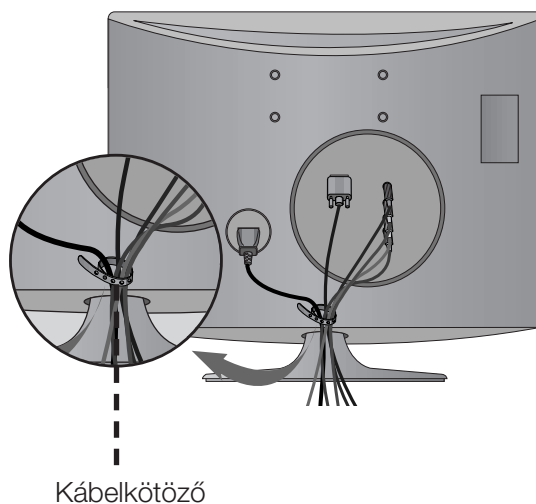

KÜLSŐ BERENDEZÉSEK BEÁLLÍTÁSA

RGB/DVI[PC]

<M197WDP>

Felbontás	Vízszintes frekvencia (kHz)	Függőleges frekvencia (Hz)
640x480	31.469	60
	37.500	75
800x600	37.879	60
	46.875	75
1024x768	48.363	60
	60.123	75
1280x768	47.776	60
1280x800	49.306	60
1360x768	47.712	60

<M227WDP/M237WDP>

Felbontás	Vízszintes frekvencia (kHz)	Függőleges frekvencia (Hz)
720x400	31,468	70
640x480	31,469	60
	37,500	75
800x600	37,879	60
	46,875	75
1024x768	48,363	60
	60,123	75
1152x864	67,500	75
1280x1024	63,981	60
	79,976	75
1680x1050	64,674	60
	65,290	60
1600x1200	75,000	60
1920x1080	66,587	60

HDMI[DTV] (számítógép esetén nem támogatott)

Felbontás	Vízszintes frekvencia (kHz)	Függőleges frekvencia (Hz)
720x480/60p	31,469	60
	31,5	60
720x576/50p	31,25	50
1280x720/50p	37,5	50
1280x720/60p	44,96	60
	45	60
1920x1080/60i	33,72	60
	33,75	60
1920x1080/50i	28,125	50
1920x1080/24p	27	24
1920x1080/30p	33,75	30
1920x1080/50p	56,25	50
1920x1080/60p	67,43	60
	67,5	60

TV-NÉZÉS / CSATORNÁK BEÁLLÍTÁSA

A TÁVIRÁNYÍTÓ GOMBJAINAK FUNKCIÓI

A távirányító használatakor irányítsa azt a készüléken található érzékelő felé.

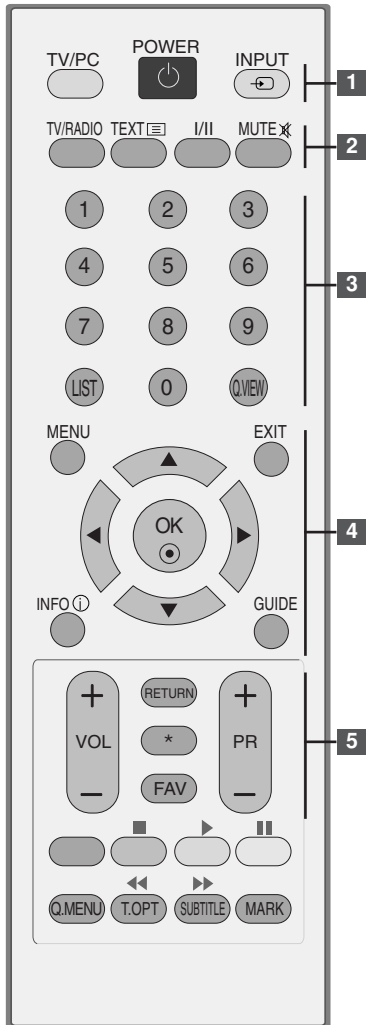

1 POWER A készülék ki-, illetve bekapcsolása.
TV/PC TV/PC üzemmód kiválasztása
INPUT A külső bemeneti üzemmód meghatározott sorrendben változik.

2 TV/RADIO Meghatározza a rádió- vagy TV-csatornát.
I/II A hangkimenet bekapcsolása.(Lásd a 68,69. oldalt.)
MUTE Hang ki-, ill. bekapcsolása.

3 0~9 Program kiválasztása.
számgombok Számozott menüelemek kiválasztása.
LIST Programlista megjelenítése.(Lásd a 38 oldalt.)
Q.VIEW Visszalépés az előző programhoz.

4 MENU Menü kiválasztása.(Lásd a 27 oldalt.)
EXIT Elrejt az összes képernyőn megjelenő üzenetet.
INFO ⓘ A képernyő aktuális adatait jeleníti meg
GUIDE A műsort jeleníti meg.(Lásd a 39~41 oldalt.)
NAVIGÁCIÓS GOMBOK Segítségével navigálhat a képernyőn megjelenő menükben, és igényei szerint módosíthatja a rendszer beállításait.
(Fel/le/balra/jobbra)
OK Beállítás elfogadása vagy az aktuális mód megjelenítése.

5 VOLUME UP Hanger beállítása.
/DOWN
RETURN Lehetővé teszi a felhasználó számára, hogy egy lépést
(VISSZATÉRÉS) visszalépjen valamelyik párbeszédés alkalmazásban, pl. a műsorfűzetben vagy más interaktív felhasználói funkcióban.
* Nincs funkciója
FAV Átvált a kiválasztott kedvenc programra.(Lásd a 38 oldalt.)
Programme Program kiválasztása.
UP/DOWN

TV-NÉZÉS / CSATORNÁK BEÁLLÍTÁSA



1 TELETEXT GOMBOK Ezek a gombok a Teletext funkcióhoz használhatók. További tudnivalókat a 'Teletext' című részben olvashat. (Lásd a 94-96. oldalt.)

2 USB menü vezérlőgombjai Az USB-funkció vezérlése (fénykép-, zene.) (Lásd a 86. oldalt.)

3 Q.MENU A kívánt gyors menü forrás kiválasztása. (Lásd a 26. oldalt.)

MARK A Recorded set (Felvett elemek) menüben szereplő programok kijelölése, illetve a kijelölés megszüntetése.

Elemek behelyezése

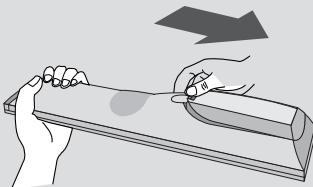

- Nyissa ki a hátoldalon található elemtároló rekesz fedelét.
- Helyezzen be két 1,5 voltos AAA méretű ceruzaelemet a megfelelő polaritás figyelembevételével (figyelje a + és a - jeleket). Ne használjon együtt új és régi, használt elemeket.
- Csukja be a fedelet.
- Az elemeket a behelyezés fordított sorrendjében kell kivenni.

TV-NÉZÉS / CSATORNÁK BEÁLLÍTÁSA

A KÉSZÜLÉK BE/KIKAPCSOLÁSA

- Ha a TV-t bekapcsolja, használhatja a szolgáltatásait.

1 Először csatlakoztassa megfelelő módon a hálózat kábelt, és ellenőrizze a TV-készülék tápellátását (⏻ / I).

2 Beállítás azonosító : Ki
Készenléti mód esetén nyomja meg a BEMENET vagy a PR ▲ / ▼ gombot a TV-készüléken, vagy nyomja meg a BEKAPCSOLÁS gombot a távirányítón, és TV-készülék bekapcsol.

Beállítás azonosító : Be

Készenléti mód esetén nyomja meg a BEMENET vagy a PR ▲ / ▼ gombot a TV-készüléken, vagy nyomja meg a BEKAPCSOLÁS, BEMENET, PR ▲ / ▼ vagy a SZÁM gombot a távirányítón, és TV-készülék bekapcsol.

A beállítás elindítása

Ha a bekapcsolást követően az OSD (képernyő-kijelzés) megjelenik a képernyőn, akkor beállíthatja a nyelvet, az üzemmódot, az országot és az automatikus hangolást.

MEGJEGYZES:

- a. Ha kikapcsolja a készüléket a kezdeti beállítások elvégzése nélkül, akkor a kezdeti beállítások menüje újból megjeleníthető.
- b. Nyomja meg a VISSZA gombot a pillanatnyi OSD-ből az előző OSD-be való visszatéréshez.
- c. Igazolt DTV-sugárzási szabványokkal nem rendelkező országok esetén előfordulhat, hogy néhány DTV-tulajdonság nem fog működni, a DTV-sugárzási környezettől függően.
- d. Az "Otthoni felhasználó" üzemmód jelenti az optimális beállítást otthoni környezethez, ezért ez a készülék alapértelmezett üzemmódja.
- e. A "Bolti bemutató" üzemmód jelenti az optimális beállítást bolti környezetekhez. Ha a felhasználó módosítja a képminőségi adatokat, akkor a "Bolti bemutató" üzemmód egy bizonyos idő elteltével az általunk beállított képminőségre állítja át a készüléket.
- f. Az üzemmód (Otthoni felhasználó, Bolti bemutató) az OPCIO menüben módosítható, az üzemmód-beállítás elvégzésével.

TV-NÉZÉS / CSATORNÁK BEÁLLÍTÁSA

PROGRAMVÁLASZTÁS

- 1 A kívánt programszámot a PR + vagy - vagy a számgombok használatával választhatja ki.

HANGERŐ BEÁLLÍTÁSA

- 1 A hangerő beállítását a VOL + vagy - gomb megnyomásával végezheti el.

A hang elnémításához nyomja meg a MUTE (NÉMÍTÁS) gombot.

A némítást a MUTE (NÉMÍTÁS), a VOL + vagy -, az I/II vagy az SSM gomb megnyomásával szüntetheti meg.

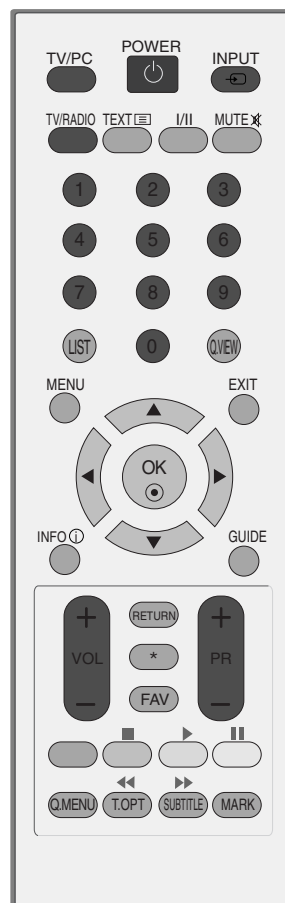





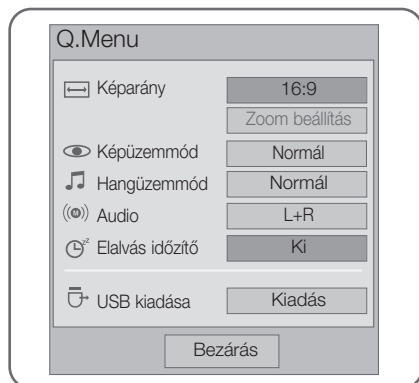

TV-NÉZÉS / CSATORNÁK BEÁLLÍTÁSA

GYORS MENÜ

A készüléke képernyőjén megjelenő menük némileg eltérhetnek a kézikönyvben szereplő ábráktól. A Q.Menu (Gyors menü) azokat a funkciókat tartalmazza, amelyeket a felhasználók a leggyakrabban használnak.

- **Képarány** : A kívánt képformátum kiválasztása. A Ratio (Arány) menü Zoom (Nagyítás) beállításában a 14:9, Nagyítás és a Mozinagyítás lehetőségek közül választhat. A Zoom (Nagyítás) beállítás megadását követően a képernyő visszavált a Q.Menu (Gyors menü) nézetbe.
- **Képüzemmód** : A kívánt képüzemmód kiválasztása.
- **Hangüzemmód** : Ez a funkció automatikusan beállítja azt a hangkombinációt, amelyet a legmegfelelőbbnek tart az éppen megjelenített képhez. A kívánt hangüzemmód kiválasztása.
- **Audio** : A hangkimenet kiválasztása.
- **Elalvás időzítő**: Az alvó üzemmód időzítőjének beállítása.
- **USB kiadás**: Az USB-eszköz eltávolításához válassza ki az „USB kiadás” parancsot.



1.   Jelenítse meg a menüpontokat.
2.   vagy  Válassza ki a kívánt forrást.
3. 

- A RETURN gomb megnyomásával visszaléphet az előző menüképernyőre.

TV-NÉZÉS / CSATORNÁK BEÁLLÍTÁSA

A KÉPERNYŐN MEGJELENŐ MENÜBEÁLLÍTÁSOK KIVÁLASZTÁSA ÉS MÓDOSÍTÁSA

A készüléke képernyőjén megjelenő menük némileg eltérhetnek a kézikönyvben szereplő ábráktól.

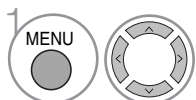
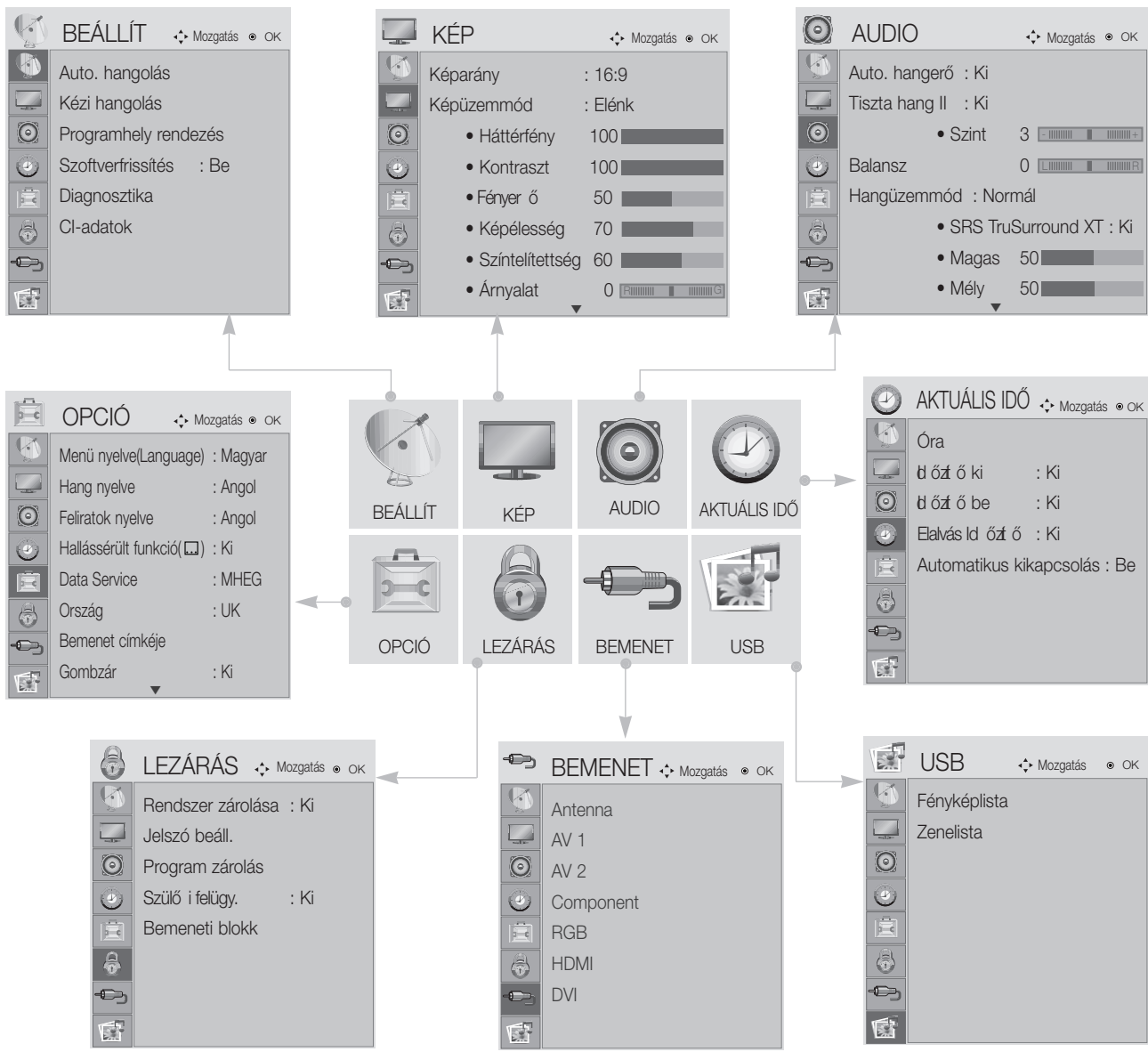

Jelenítse meg a menüpontokat.

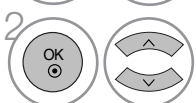

Válasszon ki egy menüelemet.



Lépjen az előugró menühöz.

- A menüből a MENU (MENÜ) vagy az EXIT (KILÉPÉS) gomb megnyomásával léphet ki.
- A RETURN gomb megnyomásával visszaléphet az előző menüképernyőre.



TV-NÉZÉS / CSATORNÁK BEÁLLÍTÁSA



AUTOMATIKUS PROGRAMBEÁLLÍTÁS

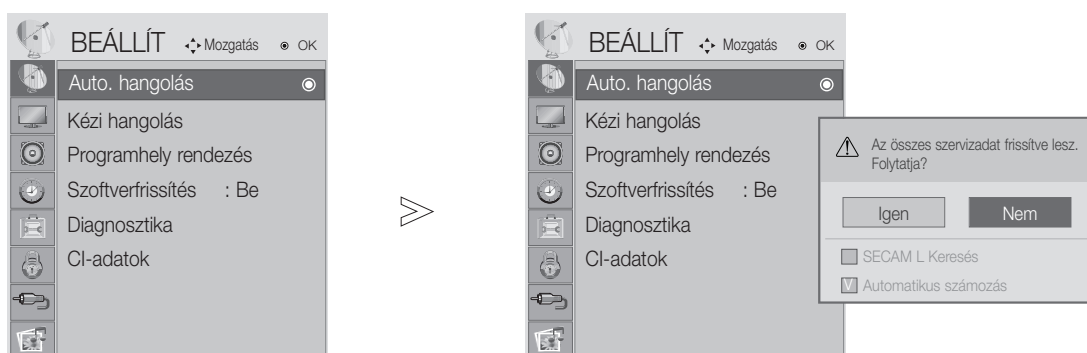

Segítségével automatikusan megkeresheti és tárolhatja az összes programot.

Ha elindítja az automatikus programozást, a készülék töröl minden tárolt szervizadatot.



1   Válassza a BEÁLLÍT menüpontot.

2   Válassza az Auto. hangolás parancsot.

3   Válassza a Igen lehetőséget.

4  Indítsa el az Auto. hangolás funkciót.

- A számgombok segítségével adjon meg egy négyjegyű jelszót, ha a Rendszer zárolása beállítás értéke „Be”.
- Ha továbbra is az automatikus hangolást kívánja használni, válassza a IGEN lehetőséget a◀▶ gomb segítségével. Ezután nyomja meg az OK gombot. Egyébként válassza a NEM lehetőséget.



- A menüből a MENU (MENÜ) vagy az EXIT (KILÉPÉS) gomb megnyomásával léphet ki.
- A RETURN gomb megnyomásával visszaléphet az előző menüképernyőre.



TV-NÉZÉS / CSATORNÁK BEÁLLÍTÁSA

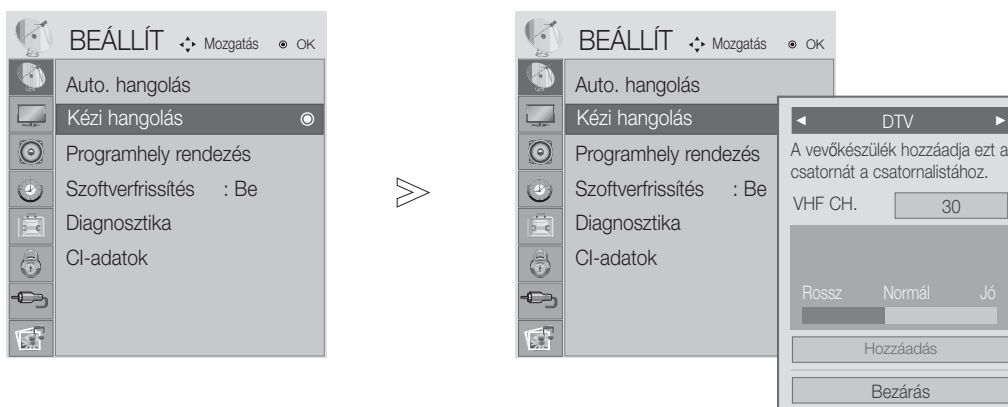

KÉZI PROGRAMBEÁLLÍTÁS (DIGITÁLIS ÜZEMMÓDBAN)

A Kézi hangolás (Kézi hangolás) segítségével további programokat vehet fel kézzel a programlistába.



1   Válassza a BEÁLLÍT menüpontot.

2   Válassza a Kézi hangolás parancsot.

3   Válassza a DTV lehetőséget.

4   Válassza ki a megfelelő csatornaszámot.

- A számgombok segítségével adjon meg egy négyjegyű jelszót, ha a Rendszer zárolása beállítás értéke „Be”.





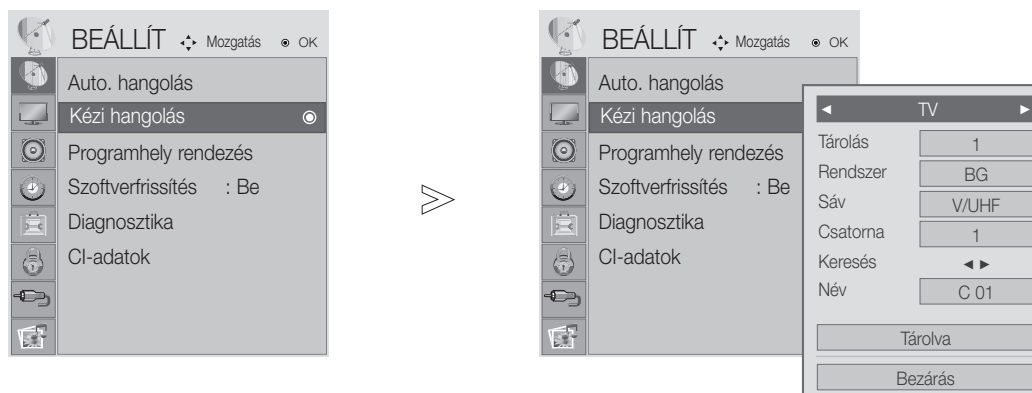

- A menüből a MENU (MENÜ) vagy az EXIT (KILÉPÉS) gomb megnyomásával léphet ki.
- A RETURN gomb megnyomásával visszaléphet az előző menüképernyőre.

TV-NÉZÉS / CSATORNÁK BEÁLLÍTÁSA

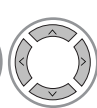
KÉZI PROGRAMBEÁLLÍTÁS (ANALÓG ÜZEMMÓDBAN)

A programokat kézzel is beállíthatja, és az állomásokat tetszés szerinti sorrendbe rendezheti.

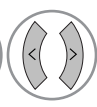
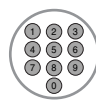

-   Válassza a BEÁLLÍT menüpontot.
-   Válassza a Kézi hangolás parancsot.
-   Válassza a TV menüpontot.
-   vagy  Válassza ki a megfelelő programszámot.
-   Válasszon ki egy TV-rendszert.

-   Válassza a V/UHF vagy a Kábel lehetőséget.
-   vagy  Válassza ki a megfelelő csatornaszámot.
-   Keresés indítása.
-   Válassza ki a Tárolva parancsot.

- A menüből a MENU (MENÜ) vagy az EXIT (KILÉPÉS) gomb megnyomásával léphet ki.
- A RETURN gomb megnyomásával visszaléphet az előző menüképernyőre.

- A számgombok segítségével adjon meg egy négyjegyű jelszót, ha a Rendszer zárolása beállítás értéke „Be”.
- L : SECAM L/L' (France)
- BG : PAL B/G, SECAM B/G (Európa/Kelet Európa/Ázsia/Új Zéland/Közép Kelet/Afrika/Ausztrália)
- I : PAL I/II (Egyesült Királyság/Írország/Hong Kong/Dél Afrika)
- DK : PAL D/K, SECAM D/K (Kelet Európa/Kína/Afrika/CIS)
- Ha egy másik csatornát szeretne tárolni, ismételje meg a 4-9. lépést.

TV-NÉZÉS / CSATORNÁK BEÁLLÍTÁSA

■ Állomásnév hozzárendelése

A programszámhoz öt karakterből álló állomásnevet is rendelhet.

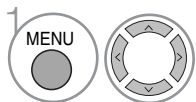

Válassza a BEÁLLÍT menüpontot.

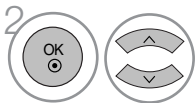

Válassza a Kézi hangolás parancsot.

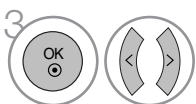

Válassza a TV menüpontot.

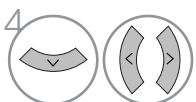

Válassza a Név menüpontot.

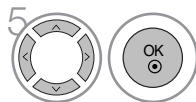

Válassza ki a helyet, majd válassza ki a második karaktert, és így tovább.

Használhatja az ábécé betűit A-tól Z-ig, a számokat 0 és 9 között, a + vagy a - jelet, illetve a szóközt.

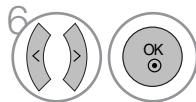

Válassza a Bezárás menüpontot.

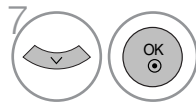

Válassza ki a Tárolva parancsot.

- A menüből a MENU (MENÜ) vagy az EXIT (KILÉPÉS) gomb megnyomásával léphet ki.
- A RETURN gomb megnyomásával visszaléphet az előző menüképernyőre.

TV-NÉZÉS / CSATORNÁK BEÁLLÍTÁSA

PROGRAM SZERKESZTÉSE

A programszám átugrása azt jelenti, hogy azt nem választhatja ki a PR + - gomb segítségével tévénézés közben.

Az átugrott program kiválasztásához a számgombok segítségével adja meg közvetlenül a program számát, vagy válassza ki azt a Programhely rendezés (Program szerkesztése) menüben.

Ez a funkció lehetővé teszi a tárolt programok átugrását.

Néhány országban a programhely-számot csak a SÁRGA gombbal lehet mozgatni.

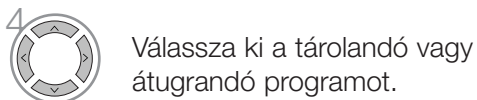
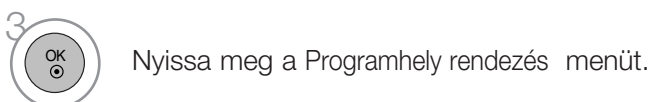
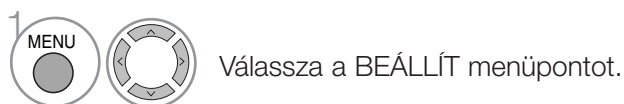
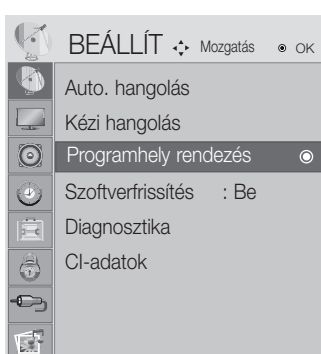

- A számgombok segítségével adjon meg egy négyjegyű jelszót, ha a Rendszer zárolása beállítás értéke „Be”.

- A menüből a MENU (MENÜ) vagy az EXIT (KILÉPÉS) gomb megnyomásával léphet ki.
- A RETURN gomb megnyomásával visszaléphet az előző menüképernyőre.

TV-NÉZÉS / CSATORNÁK BEÁLLÍTÁSA

DTV/RÁDIÓ ÜZEMMÓDBAN

■ Programszám átugrása

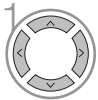

1 Válassza ki az átugrani kívánt program számát.



2 Állítsa át kék színűre az átugrott program számát.



3 Kapcsolja ki az átugrott programot.

- A programszám átugrása azt jelenti, hogy azt nem választhatja ki a PR + - gomb segítségével a normál tévézés során.
- Az átugrott program kiválasztásához a szám-gombok segítségével adja meg közvetlenül a program számát, vagy válassza ki azt a Programme edit (Program szerkesztése) vagy a műsorfüzet menüjében.

■ Kedvenc program választása

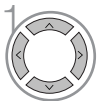

1 Válassza ki a kedvenc programjának számát.

- Ezzel a kiválasztott program automatikusan a kedvenc programok listájába kerül.

TV-NÉZÉS / CSATORNÁK BEÁLLÍTÁSA

TV ÜZEMMÓDBAN



A funkció lehetővé teszi a tárolt programok törlését vagy átugrását.

■ Automatikus rendezés

- 1  Indítsa el az Auto Sort (Automatikus rendezés) funkciót.





• Miután bekapcsolta az Auto Sort (Automatikus rendezés) funkciót, már nem szerkesztheti a programokat.

■ Program törlése



- 1  Válassza ki a törölni kívánt program számát.
- 2  Állítsa át piros színűre a törölt program számát.
- 3  Kapcsolja ki a törölt programot.

• A készülék törli a kiválasztott programot, és az utána következő programokat egy hellyel feljebb tolja.

■ Program áthelyezése



- 1  Válassza ki az áthelyezni kívánt program számát.
- 2   Állítsa át sárga színűre az áthelyezett program számát.
- 3  Kapcsolja ki az áthelyezett programot.

■ Programszám átugrása

- 1  Válassza ki az átugrani kívánt program számát.
- 2  Állítsa át kék színűre az átugrott program számát.
- 3  Kapcsolja ki az átugrott programot.

• Nyomja meg ismét a KÉK gombot az átugrott program kikapcsolásához. A programszám átugrása azt jelenti, hogy azt nem választhatja ki a PR + - gomb segítségével a normál tévénézés során.
• Ha ki szeretné választani az átugrott programot, a számgombok segítségével adja meg közvetlenül a program számát vagy válassza ki azt a Programozás, illetve a Table (Táblázat) menüben.

■ Kedvenc program választása

- 1   Válassza ki a kedvenc programjának számát.

• A kiválasztott program ezzel bekerül a kedvenc programok listájába.

TV-NÉZÉS / CSATORNÁK BEÁLLÍTÁSA

SZOFTVERFRISSÍTÉS

A Szoftverfrissítés (Szoftverfrissítés) funkció azt jelenti, hogy a digitális földi műsorszóró rendszeren keresztül szoftverek tölthetők le.

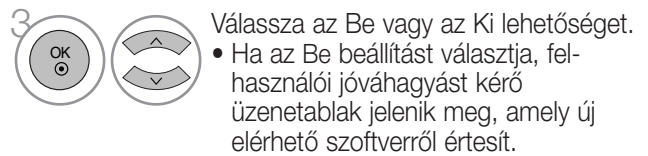
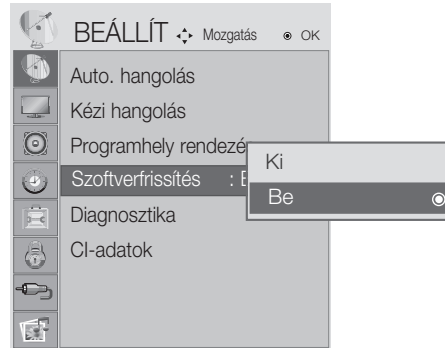
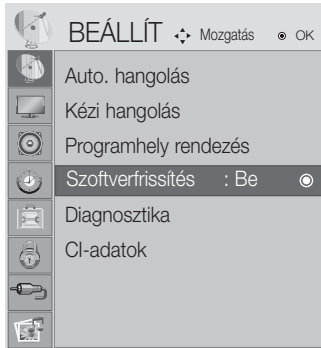

* A „Szoftverfrissítés” („Szoftverfrissítés”) beállítása közben

Előfordulhat, hogy a frissített digitális szoftveradatok továbbítása a következő menü megjelenését eredményezi a tévé képernyőjén.

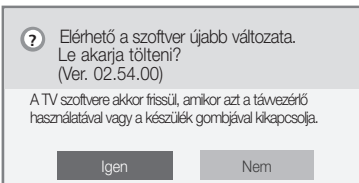

Ha a következő képet látja, válassza az IGEN lehetőséget a ◀ ▶ gomb segítségével.



A szoftverfrissítés befejezését követően a rendszernek körülbelül 1 percig tart az újraindulás.

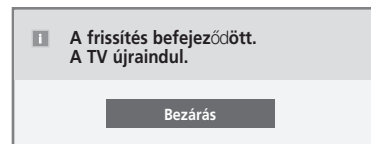

Egyszerű frissítés: jelenlegi frissítési lehetőséggel

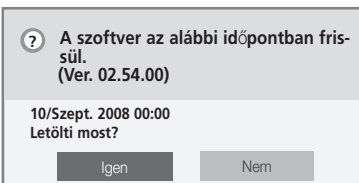

A készülék kikapcsolásakor elindul a letöltés. Ha frissítés közben bekapcsolja a készüléket, megjelenik a folyamat állapota.

Ütemezett frissítés: időzített frissítési lehetőséggel
Ha a Software Update (Szoftverfrissítés) menü beállítása „Ki” (Ki), akkor a készülék kéri annak bekapcsolását.

- A szoftverfrissítés folyamata során ügyeljen a következőkre:
- A készülék tápellátásának folyamatosnak kell lennie.
- A készüléket tilos kikapcsolni.
- Az antennacsatlakozást tilos megszakítani.
- A szoftverfrissítést követően ellenőrizheti a frissített szoftver verziószámát a Diagnosztika (Diagnosztika) menüben.
- A szoftver letöltése akár egy órát is igénybe vehet, ezért győződjön meg arról, hogy erre az időszakra a tápellátás nem fog megszakadni.

TV-NÉZÉS / CSATORNÁK BEÁLLÍTÁSA

DIAGNOSTICS (DIAGNOSZTIKA) (DIGITÁLIS ÜZEMMÓDBAN)

Ez a funkció lehetővé teszi a Manufacturer (Gyártó), a Model/Type (Modell/Típus), a Serial Number (Gyári szám) és a Software Version (Szoftververzió) megtekintését.

Megjeleníti a behangolt MUX adatait és jelerősségét.

Megjeleníti a kiválasztott MUX jeladatait és szolgáltatásnevét.

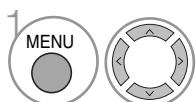
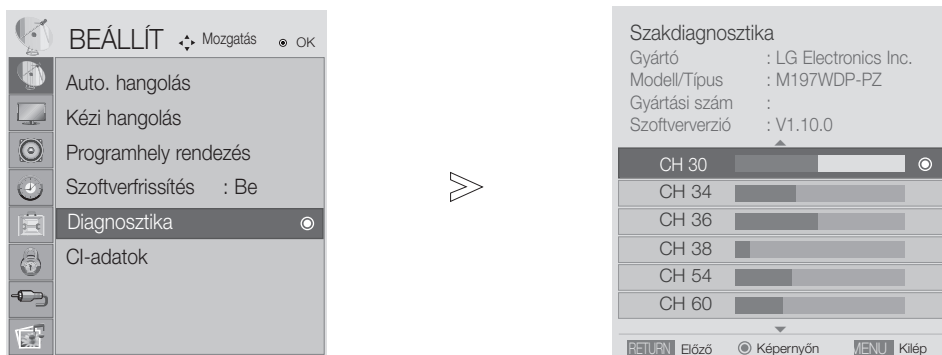

Válassza a BEÁLLÍT menüpontot.

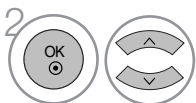

Válassza a Diagnosztika lehetőséget.



Tekintse meg a Manufacturer (Gyártó), a Model/Type (Modell/Típus), a Serial Number (Gyári szám) és a Software Version (Szoftververzió) mező adatait.

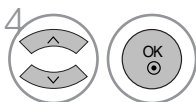

Tekintse meg a csatorna adatait.

- A menüből a MENU (MENÜ) vagy az EXIT (KILÉPÉS) gomb megnyomásával léphet ki.
- A RETURN gomb megnyomásával visszaléphet az előző menüképernyőre.

TV-NÉZÉS / CSATORNÁK BEÁLLÍTÁSA

CI [COMMON INTERFACE] (ÁLTALÁNOS ILLESZTŐFELÜLET) ADATAI

Ez a funkció lehetővé teszi egyes kódolt adások (fizetős adások) nézését. Ha eltávolítja a CI-modult, a fizetős adások nem nézhetők.

A modul CI-foglalatba helyezését követően elérhetővé válik a modul menüje.

Modul és intelligens kártya beszerzése érdekében lépjen kapcsolatba a kereskedővel. Kerülje a CAM-modul gyakori eltávolítását/behelyezését. Ez a készülék meghibásodásához vezethet. A CI-modul behelyezését követően a készülék bekapcsolása után előfordul, hogy nem hallható a hang.

Természetellenes kép jelentkezhethet a CI-modul és az intelligens kártya miatt.

Az országban használt műsorszórási körülményektől függően a CI (Common Interface – Általános illesztőfelület) funkció elképzelhető, hogy nem működik.

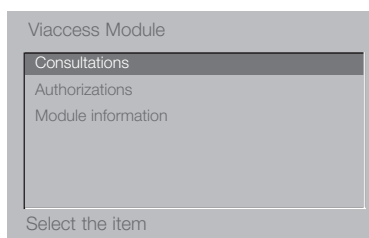
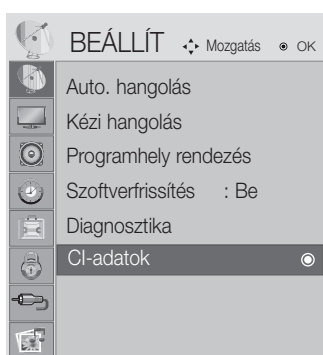

- Ez a képernyőn megjelenő menü csak illusztráció, a menüelemek és a képernyő formátuma a fizetős digitális tartalom szolgáltatójától függően eltérő lehet.
- Lehetősége van a CI (Common Interface – Általános illesztőfelület) menüképernyőjének és a kereskedő által nyújtott szolgáltatások megváltoztatására.

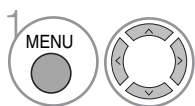

Válassza a BEÁLLÍT menüpontot.

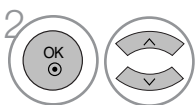

Válassza a CI- adatok menüpontot.

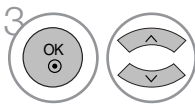

Válassza ki a kívánt elemet: Module information (modul adatai), smart card information (intelligens kártya adatai), language (nyelv), software download (szoftverletöltés) stb.



Mentse a kiválasztott beállítást.

- A menüből a MENU (MENÜ) vagy az EXIT (KILÉPÉS) gomb megnyomásával léphet ki.
- A RETURN gomb megnyomásával visszaléphet az előző menüképernyőre.

TV-NÉZÉS / CSATORNÁK BEÁLLÍTÁSA

A PROGRAMTÁBLÁZAT BEHÍVÁSA

A memóriában tárolt programokat a programtáblázat megjelenítésével ellenőrizheti.

 A Locked Programme (Zárolt program) esetén jelenik meg.

■ A programtáblázat megjelenítése



Nyissa meg a Program lista képernyőt.

- A táblázatban szerepelhet néhány kék program. Ezeket automatikus programozással vagy Programozás módban átugrandó programként állították be.
- Ha a programtáblázatban a programok csatorna számmal vannak jelölve, az mutatja, hogy nincs állomásnév hozzájuk rendelve.

■ Program kiválasztása a programtáblázatban



Válasszon ki egy programot.



Váltson át a kiválasztott programszámra.



Az éppen megtekintett műsorból a készülék TV üzemmódból átvált DTV, majd Rádió üzemmódba.

■ A programtáblázat oldalainak lapozása



A gombbal válthat az oldalak között.



Visszatérés a normál TV nézetbe.

■ A kedvenc programok táblázatának megjelenítése

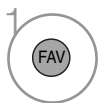

A Favourite Programme (Kedvenc programok) táblázat megjelenítése.





EPG (ELECTRONIC PROGRAMME GUIDE – ELEKTRONIKUS MŰSORFÜZET) (DIGITÁLIS ÜZEMMÓDBAN)

Ebben a rendszerben elérhető egy elektronikus műsorfüzet, amely az összes lehetséges műsor áttekintéséhez nyújt segítséget.

Az műsorfüzet információt nyújt például a programlistákról, illetve az elérhető szolgáltatások kezdetének és végének időpontjáról. Ezek mellett gyakran a programra vonatkozó részletes információ is elérhető a műsorfüzetben. (A programokra vonatkozó részletek elérhetősége és mennyisége változhat az adott műsorszolgáltatótól függően.)

Ez a funkció csak akkor használható, ha a műsorfüzet adatait sugározza a műsorszóró vállalat.

A műsorfüzet a következő 8 nap műsorát mutatja.

	A képernyő aktuális adatait jeleníti meg.		A Teletext Programme (Teletext program) esetén jelenik meg.
	A DTV Programme (DTV program) esetén jelenik meg.		A Subtitle Programme (Feliratozás program) esetén jelenik meg.
	A Radio Programme (Rádió program) esetén jelenik meg.		A Scramble Programme (Zavart program) esetén jelenik meg.
	Az MHEG Programme (MHEG program) esetén jelenik meg.		A Dolby Programme (Dolby program) esetén jelenik meg.
	AAC műsort jelöl.		Dolby Digital PLUS műsort jelöl.
	A műsor képaránya	480i/p, 576i/p, 720p, 1080i/p : A műsor felbontása	
	A műsor képaránya		

Az műsorfüzet be-/kikapcsolása

1  A műsorfüzet be- vagy kikapcsolása.

Program kiválasztása

1  vagy  Válassza ki a megfelelő programot.

2  Jelenítse meg a kiválasztott programot.

Programkalauz

1 YLE TV1		06 Márc. 2006 15:09	
MINDEN			
		14:00	15:00
1	YLE TV1	Nincs információ	Kungskonsumente
2	YLE TV2	Nincs információ	TV2: Farnen Nincs információ
4	TV..	Nincs információ	
5	YLE FST	Nincs információ	
6	CNN	Nincs információ	
8	YLE24 Nincs információ Tänään otsikoissa

 Rádió
  Kedvenc
  Információ
  Program Váltás
 Mód
  Dátum
  Schedule
  Ütemezett lista

EPG (ELECTRONIC PROGRAMME GUIDE – ELEKTRONIKUS MŰSORFÜZET) (DIGITÁLIS ÜZEMMÓDBAN)

Gombfunkciók a NOW/NEXT Guide (MOST/KÖVETKEZŐ műsor) üzemmódban

Megtekintheti az éppen látható műsor, illetve a következő műsor címét.



VÖRÖS A műsorfüzet mód váltása.



SÁRGA Belépés a Timer Record/Remind (Időzített felvétel/Emlékeztető) beállítási módba.



KÉK Belépés a Timer Record/Remind (Időzített felvétel/Emlékeztető) listamódba.



Váltás a kijelölt programra.



A NOW (MOST) vagy a NEXT Programme (KÖVETKEZŐ program) lehetőség kiválasztása.



A közvetített program kiválasztása.



Görgetés fel/le.



vagy



A műsorfüzet kikapcsolása.



A TV vagy a RADIO (RÁDIÓ) program kiválasztása..



A részletes információ ki- vagy bekapcsolása.

Gombfunkciók a 8 Days Guide (8 napos műsorfüzet) módban



VÖRÖS A műsorfüzet mód váltása..



ZÖLD Belépés a Date setting (Dátumbeállítás) módba.



SÁRGA Belépés a Timer Record/Remind (Időzített felvétel/Emlékeztető) beállítási módba.



KÉK Belépés a Timer Record/Remind (Időzített felvétel/Emlékeztető) listamódba.



Váltás a kijelölt programra.



A NOW (MOST) vagy a NEXT Programme (KÖVETKEZŐ program) lehetőség kiválasztása



A közvetített program kiválasztása.



Görgetés fel/le.



vagy



A műsorfüzet kikapcsolása.



A TV vagy a RADIO (RÁDIÓ) program kiválasztása.



A részletes információ ki- vagy bekapcsolása.

Gombfunkciók a Date Change (Dátum módosítása) módban



ZÖLD A Date setting (Dátumbeállítás) mód kikapcsolása.



Váltás a kijelölt dátumra.



Dátum kiválasztása.



A Date setting (Dátumbeállítás) mód kikapcsolása.



vagy



A műsorfüzet kikapcsolása.

EPG (ELECTRONIC PROGRAMME GUIDE – ELEKTRONIKUS MŰSORFÜZET) (DIGITÁLIS ÜZEMMÓDBAN)

Gombfunkciók a kibővített leírás szövegmezőjében



A szöveg görgetése fel/le.



Belépés a Timer Record/Remind (Időzített felvétel/Emlékeztető) beállítási módba.



A részletes információ ki- vagy bekapcsolása.



vagy



A műsorfüzet kikapcsolása.

Gombfunkciók a Record/Remind Setting (Felvétel/Emlékeztető beállítása) módban

Felvétel kezdő vagy befejező időpontjának beállítása, illetve emlékeztető beállítása csak egy kezdő időponthoz, miközben a befejező időpont szürke marad.

- Ez a funkció csak akkor érhető el, ha pin8 felvételi jeleket használó felvevő készülék van a DTV-OUT terminálra csatlakoztatva SCART-kábel segítségével.



Váltás Guide (Műsorfüzet) vagy Timer list (Időzített események) módba.



Timer Record/Remind (Időzített felvétel/Emlékeztető) mentése.



A Type (Típus), a Service (Szolgáltatás), a Date (Dátum) vagy a Start/End time (Indítás/Befejezés időpontja) kiválasztása.



Funkció beállítása.

Gombfunkciók Schedule List (Ütemezési lista) üzemmódban

Ha létrehozott egy ütemezési listát, akkor az ütemezett műsor még akkor is megjelenik a beállított időpontban, ha éppen másik csatornát néz.



Új Manual Timer (Kézi időzítő) beállítás hozzáadása.



Belépés a Schedule list (Ütemezési lista) szerkesztési módjába.



A kijelölt elem törlése.



Váltás Guide (Műsorfüzet) módra.



Válassza a Schedule List (Ütemezési lista) menüpontot.

KÉPVEZÉRLÉS





A KÉP MÉRETÉNEK (KÉPARÁNYÁNAK) BEÁLLÍTÁSA

A képernyőt különböző képformátumokban jelenítheti meg: 16:9, Levágás nélkül, Eredeti, 4:3, 14:9, Nagyítás és Mozinagyítás, Teljes szélesség.

Ha egy állókép hosszabb időn át jelenik meg a képernyőn, előfordulhat, hogy az állókép tartós nyomot hagy, és látható marad.

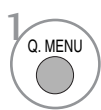
A nagyítás mértékét a ▲ ▼ gombbal módosíthatja.

Ez a funkció a következő jelforrások esetén használható.

- 1   Válassza ki az Képarány menüpontot.
- 2   Válassza ki a kívánt képformátumot.

- Az Képarány beállítás értékét a KÉP menüben is megadhatja.
- A Ratio (Arány) menü Zoom (Nagyítás) beállításában a 14:9, a Nagyítás(Nagyítás) és a Mozinagyítás lehetőségek közül választhat. A Zoom (Nagyítás) beállítás megadását követően a képernyő visszavált a Q.Menu (Gyors menü) nézetbe.

• 16:9

Ebben az esetben a kép vízszintesen arányosan nagyítva kitölti a képernyőt (4:3 formátumú DVD-filmek megtekintésekor hasznos).



• 4:3

Ebben az esetben a képet az eredeti 4:3 oldalárányban láthatja, a bal és jobb oldalon pedig szürke csíkok jelennek meg.



KÉPVEZÉRLÉS

- Eredeti

Ha TV-készüléke szélesvásznú jeleket fogad, automatikusan a megjelenítendő képformátumra vált.

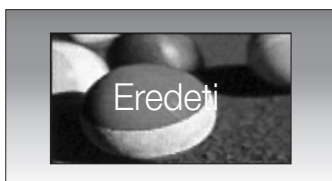

- 14:9

14:9 arányú képformátum vagy hétköznapi tévéprogramok esetén 14:9 módban érhető el a legjobb képminőség. A 14:9 arányú képernyő az eredeti méretben tekinthető meg, de a 4:3 arányú képernyő a készülék fel/le és bal/jobboldali irányban nagyítja.



- Nagyítás

Ezzel a beállítással a képet változtatás nélkül, a teljes képernyő kitöltésével tekinthető meg. A kép felső és alsó része azonban nem látszik.



- Mozinagyítás

Mozinagyítás üzemmódban a készülék módosítja a képet: vízszintes irányban nyújtja, függőlegesen pedig levágja. Ez az üzemmód megfelel a kép módosítása és a képernyő lefedése közötti középútnak.



- Levágás nélkül

Ezzel a beállítással a legjobb minőségben, nagy felbontással, veszteségmentesen jeleníthető meg az eredeti kép. Megjegyzés: Ha az eredeti kép zajos, a képernyő szélén zajos sáv látható.

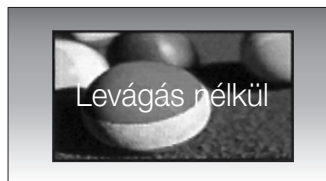

- Teljes szélesség

Ha a TV-készülék szélesvásznú jelet fogad, akkor ebben az esetben a képet vízszintesen vagy függőlegesen arányosan nagyítja teljesen kitöltheti a képernyőt.



! MEGJEGYZÉS

- ▶ Csak a 4:3, a 16:9 (széles), a 14:9, a Zoom (Nagyítás) és a Cinema Zoom (Mozinagyítás) beállítás választható Component (Kompozit) (720p alatt) HDMI-üzemmódban.
- ▶ Csak a 4:3 és a 16:9 (Széles) képarány választható RGB/DVI üzemmódban.
- ▶ DTV/HDMI/Component (HDMI/Kompozit) módban (720p felett) a Levágás nélkül funkció nem használható.

KÉPVEZÉRLÉS

ELŐRE MEGADOTT KÉPBEÁLLÍTÁSOK

Képüzemmód (Képüzemmód) – alapbeállítások

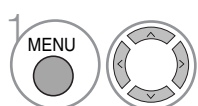
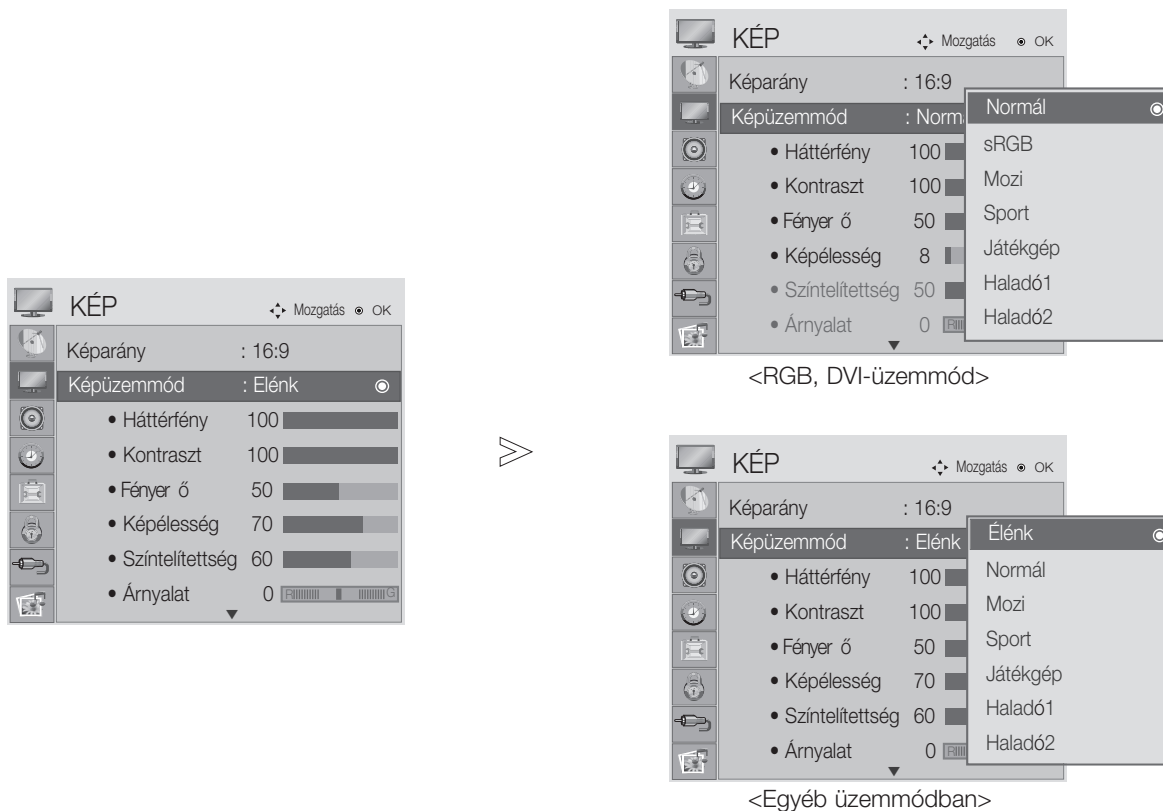

Válassza a KÉP menüpontot.

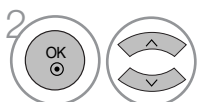

Válassza a Képüzemmód lehetőséget.

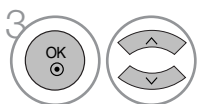

Válassza ki a kívánt értékeket a képbeállításhoz.

• A Picture Mode (Képüzemmód) funkció a legmegfelelőbb képet állítja be a készüléken. A műsor jellegétől függően válasszon a Picture Mode (Képüzemmód) menü előre beállított értékei közül.

- A menüből a MENU (MENÜ) vagy az EXIT (KILÉPÉS) gomb megnyomásával léphet ki.
- A RETURN gomb megnyomásával visszaléphet az előző menüképernyőre.

KÉPVEZÉRLÉS

Automatikus színtónus-beállítás (Meleg/ Közepes/ Hideg)

Válassza ki a háromféle automatikus színbeállítás egyikét. A Warm (Meleg) beállítással a piros és egyéb meleg színek megjelenését javíthatja, a Cool (Hűvös) beállítás esetén pedig kevésbé intenzív színeket fog látni, több késsel.

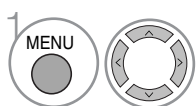
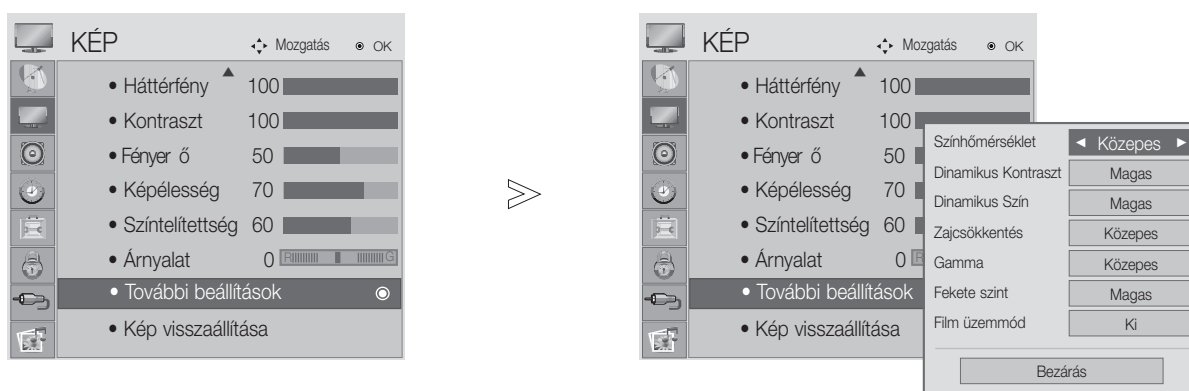

Válassza a KÉP menüpontot.

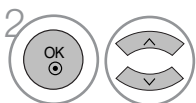

Válassza az További beállítások menüpontot.

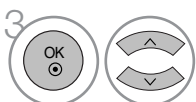

Válassza a Színhőmérséklet beállítást.



Válassza a Hideg, Közepes vagy Meleg lehetőséget.

- A menüből a MENU (MENÜ) vagy az EXIT (KILÉPÉS) gomb megnyomásával léphet ki.
- A RETURN gomb megnyomásával visszaléphet az előző menüképernyőre.

KÉPVEZÉRLÉS

Automatikus színtónus-beállítás (6500K/9300K) (Csak RGB, DVI módban)

sRGB üzemmód esetén az Advanced control (További beállítások) menü nem érhető el.

Válassza ki a kétféle automatikus színbeállítás egyikét.

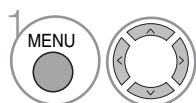
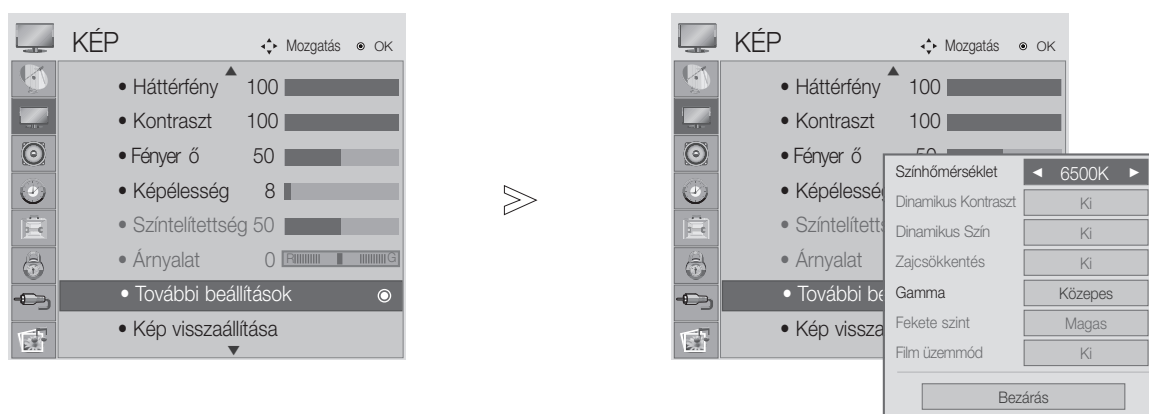

Válassza a KÉP menüpontot.

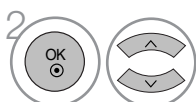

Válassza az További beállítások menüpontot.

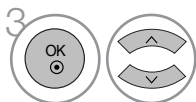

Válassza a Színhőmérséklet beállítást.



Válassza a 6500K vagy a 9300K beállítást.

- A menüből a MENU (MENÜ) vagy az EXIT (KILÉPÉS) gomb megnyomásával léphet ki.
- A RETURN gomb megnyomásával visszaléphet az előző menüképernyőre.

KÉPVEZÉRLÉS

KÉZI KÉPBEÁLLÍTÁS

Picture Mode (Képüzemmód) – User (Egyéni) beállítás

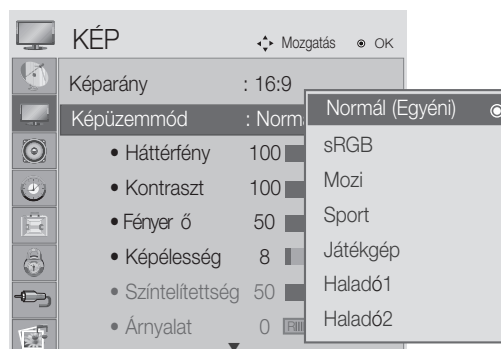

<RGB, DVI-üzemmód>



<Egyéb üzemmódban>

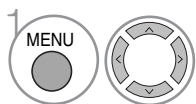

Válassza a KÉP menüpontot.

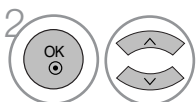

Válassza a Képüzemmód lehetőséget.

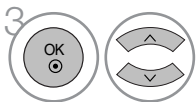

Válassza ki a kívánt értékeket a képbeállításhoz.

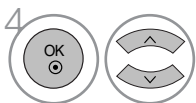

Válasszon a Háttérfény, Kontraszt, a Fényerő, a Képelesség, a Színtelítettség vagy a Árnyalat lehetőségek közül.

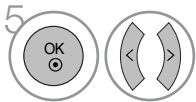

Adja meg a kívánt beállításokat.

- A menüből a MENU (MENÜ) vagy az EXIT (KILÉPÉS) gomb megnyomásával léphet ki.
- A RETURN gomb megnyomásával visszaléphet az előző menüképernyőre.

! MEGJEGYZÉS

- ▶ RGB és DVI módban nem módosíthatja a színek, az élesség és a színárnyalat beállítását.

KÉPVEZÉRLÉS

KÉPJAVÍTÁSI TECHNOLOGIA

Dinamikus Kontraszt

A kontraszt automatikus módosítása a legmegfelelőbb értékre a tükröződés fényerejének megfelelő.

Dinamikus Szín

A tükröződés színeinek automatikus módosítása a természetes színekhez leginkább hasonló színek megjelenítése érdekében.

Zajcsökkentés

A zaj kiküszöbölése olyan mértékben, hogy az eredeti kép ne romoljon.

Gamma.

A magas gamma értékek kicsit fehéres, az alacsony gamma értékek pedig nagy kontrasztú képet eredményeznek.

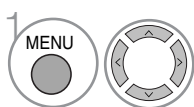
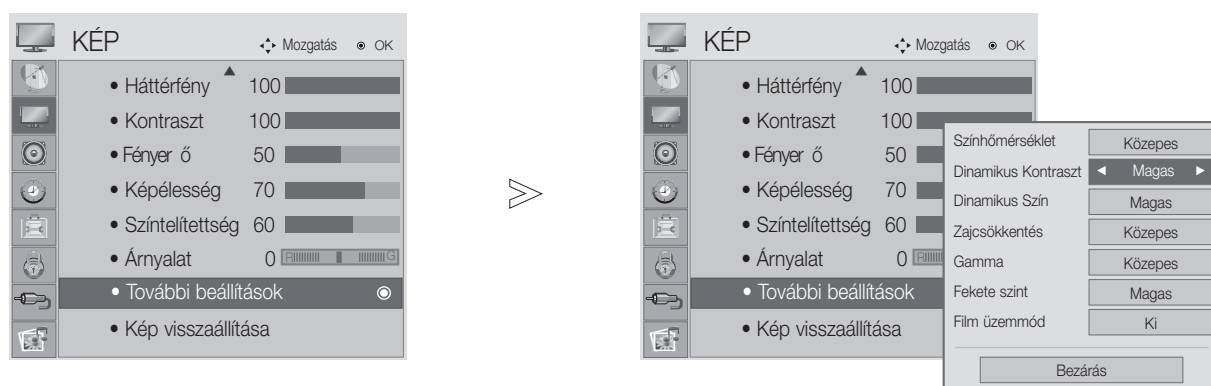

Válassza a KÉP menüpontot.

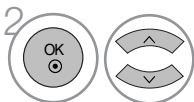

Válassza az További beállítások menüpontot.

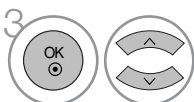

Válassza a Dinamikus Kontraszt, a Dinamikus Szín, a Zajcsökkentés vagy a Gamma lehetőséget.



Válassza ki a kívánt forrást.

- A menüből a MENU (MENÜ) vagy az EXIT (KILÉPÉS) gomb megnyomásával léphet ki.
- A RETURN gomb megnyomásával visszaléphet az előző menüképernyőre.

KÉPVEZÉRLÉS

ADVANCED (SPECIÁLIS) – BLACK LEVEL (FEKETESZINT)

Film megtekintésekor ez a funkció beállítja a készüléken a legmegfelelőbb képminőséget.

Ez a funkció a következő üzemmódokban használható: AV (NTSC-M), HDMI és Component.

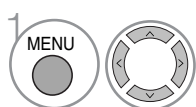
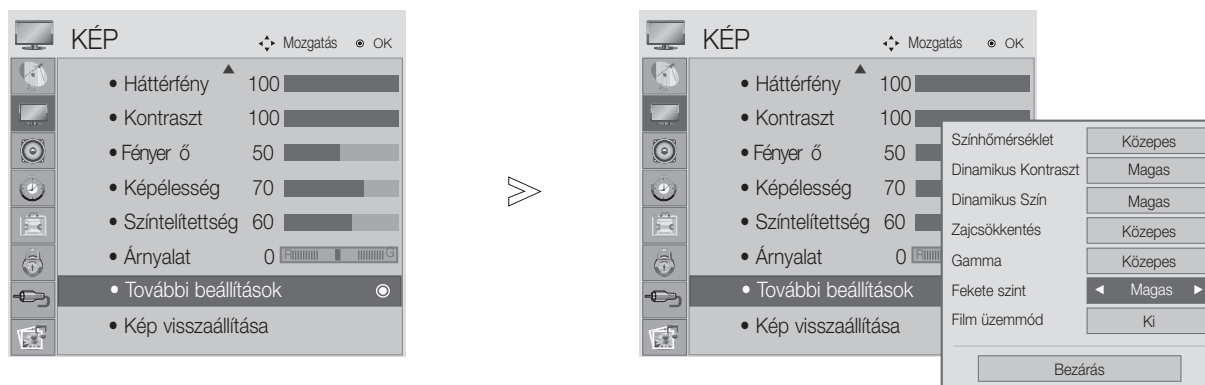

Válassza a KÉP menüpontot.

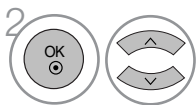

Válassza az További beállítások menüpontot.

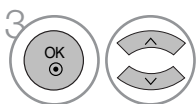

Válassza a Fekete szint lehetőséget.



Válassza a Alacsony vagy a Magas beállítást.

- Alacsony : A képernyő tükröződése világosabb lesz.
- Magas : A képernyő tükröződése sötétebb lesz.

- A menüből a MENU (MENÜ) vagy az EXIT (KILÉPÉS) gomb megnyomásával léphet ki.
- A RETURN gomb megnyomásával visszaléphet az előző menüképernyőre.

! MEGJEGYZÉS

- ▶ Ha a bemeneti jel forrása nem AV(NTSC-M), HDMI vagy komponens, akkor ennek a funkciónak a beállítása automatikus.
- ▶ Ha a beállítás automatikus, a felhasználó nem tudja azt közvetlenül módosítani.
- ▶ Auto (Automatikus) : A készülék megállapítja a képernyő feketeszintjét, és automatikusan kiválasztja a Magas (Magas) vagy a Low (Alacsony) beállítást.



KÉPVEZÉRLÉS

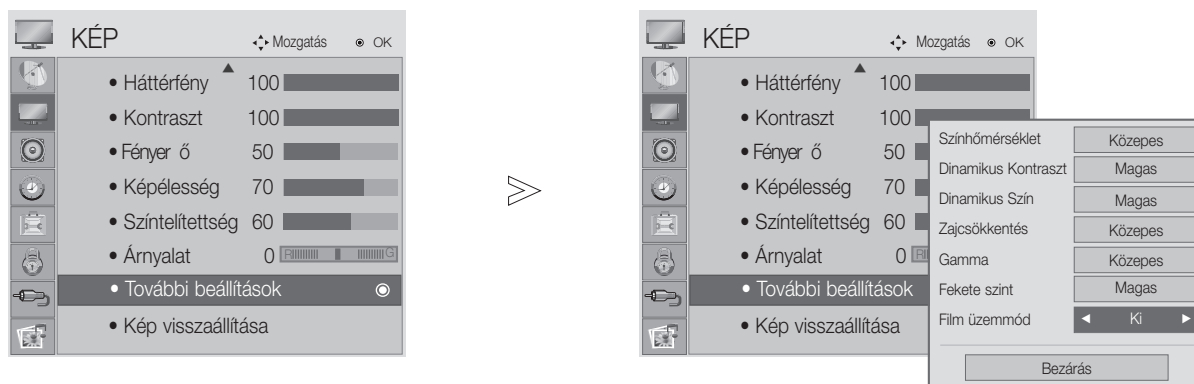

ADVANCED (SPECIÁLIS) – FILM MODE (FILMÜZEMMÓD)

A készülék beállítása a filmek megtekintéséhez legmegfelelőbb képminőségre.

Ez a funkció csak TV, AV és Component (Kompozit) 480i/576i/1080i módban használható.



1   Válassza a KÉP menüpontot.

2   Válassza az További beállítások menüpontot.

3   Válassza a Film üzemmód menüpontot.

4  Válassza az Be vagy az Kí lehetőséget.

- A menüből a MENU (MENÜ) vagy az EXIT (KILÉPÉS) gomb megnyomásával léphet ki.
- A RETURN gomb megnyomásával visszaléphet az előző menüképernyőre.

KÉPVEZÉRLÉS

Speciális képbeállítások

A kategóriák kialakítása révén, az Expert1 (Professzionális1) és az Expert2 (Professzionális2) beállítás lehetővé teszi, hogy a felhasználók tetszés szerint további kategóriákat határozhassanak meg, és beállíthassák a számukra tökéletes képminőséget.

A képminőség finombeállítására az Expert (Professzionális) módban van lehetőség. Ez nem befolyásolja az általános képeleket.

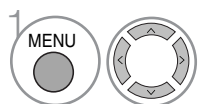
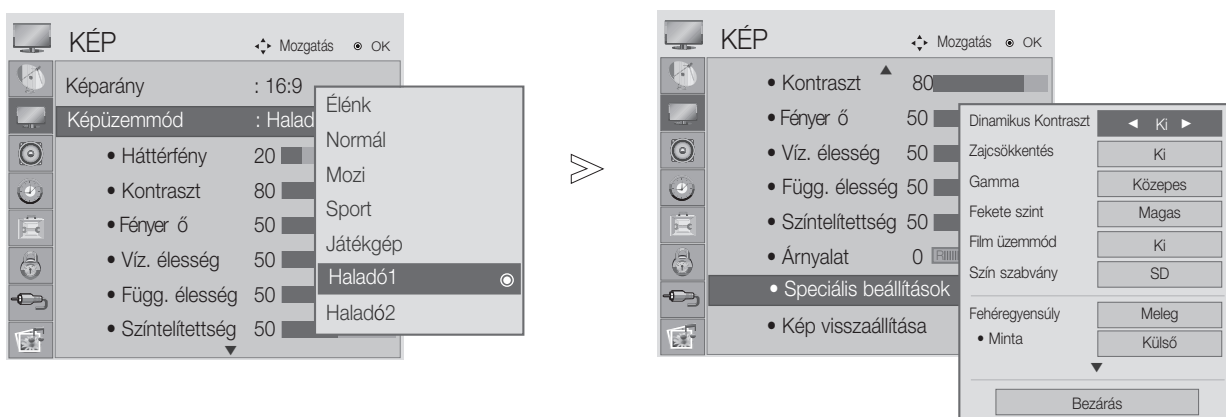

Válassza a KÉP menüpontot.

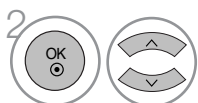

Válassza a Képzemmod lehetőséget.

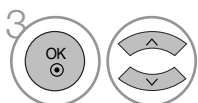

Válassza az Haladó1 vagy az Haladó2 lehetőséget.

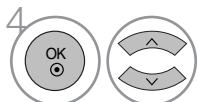

Válassza az Speciális beállítások menüpontot.

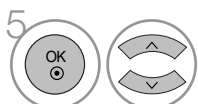

Válassza ki a kívánt forrást.



Adja meg a kívánt beállításokat.

- A menüből a MENU (MENÜ) vagy az EXIT (KILÉPÉS) gomb megnyomásával léphet ki.
- A RETURN gomb megnyomásával visszaléphet az előző menüképernyőre.

KÉPVEZÉRLÉS





<p>Dinamikus Kontraszt (Ki/Alacsony/Magas)</p>	<ul style="list-style-type: none"> ■ A kontraszt beállítása a képernyő fényerejének megfelelően. Az átmenetek minősége javul, ha a fényes területek fényesebbé, a sötét területek pedig sötétebbé válnak. Ez a szolgáltatás a dinamikus kontrasztot befolyásolja, és halványítás, valamint egyéb bemeneti jelek használatával javítja a kép által nyújtott élményt.
<p>Zajcsökkentés (Ki/Alacsony/Közepes/Magas)</p>	<ul style="list-style-type: none"> ■ A képernyőn megjelenő zaj csökkentése a képminőség megőrzésével. Ez a szolgáltatás a rekurzív zaj és az MPEG-zaj csökkentésére is használható (hangyák/kockák).
<p>Gamma (Alacsony/Közepes/Magas)</p>	<ul style="list-style-type: none"> ■ A kép sötét és középszürke területeinek fényereje szabályozható. <ul style="list-style-type: none"> • Alacsony : A kép sötét és középszürke területei fényesebbé válnak. • Közepes: Az eredeti árnyalatok megjelenítése. • Magas: A kép sötét és középszürke területei sötétebbé válnak.
<p>Fekete szint (Alacsony/Magas)</p>	<ul style="list-style-type: none"> • Alacsony : A képernyő tükröződése világosabb lesz. • Magas : A képernyő tükröződése sötétebb lesz. • Auto (Automatikus) : A készülék megállapítja a képernyő feketeszintjét, és automatikusan kiválasztja a Magas (Magas) vagy a Alacsony (Alacsony) beállítást. ■ A kép sötét részeinek sötétebb árnyalatú megjelenítése. A képernyő feketeszintjének beállítása megfelelő szintre. Ez a funkció a következő üzemmódokban használható: AV (NTSC-M), HDMI és Component. Ez a funkció lehetővé teszi a „Low” (Alacsony) vagy a „High” (Magas) lehetőség kiválasztását a következő üzemmódban: AV(NTSC-M), HDMI vagy Component (Kompozit). Ellenkező esetben a „Black level” (Feketeszint) értéke „Auto” (Automatikus).
<p>Film üzemmód (Be/Ki)</p>	<ul style="list-style-type: none"> ■ A filmeket természetesebb módon jeleníti meg. Ez a funkció csak TV, AV és Component (Kompozit) 480i/576i/1080i módban használható.
<p>Szín szabvány (SD/HD)</p>	<ul style="list-style-type: none"> ■ A Standard (Normál) színskála kiválasztása esetén használandó nemzetközi színstandard meghatározása. <ul style="list-style-type: none"> • SD: A színhűség növelése az EBU (Európai Műsorszórók Szövetsége) színegyeztetési szabványának alkalmazásával. • HD: A színhűség növelése az ITU.BT-709 (Nagyfelbontású Jelek Nemzetközi Színegyeztetési Szabványa) alkalmazásával.
<p>Fehéregyensúly (Közepes/Meleg/Hideg)</p>	<ul style="list-style-type: none"> ■ Fehéregyensúly (Közepes/Meleg/Hideg) <ul style="list-style-type: none"> • A fehéregyensúly beállítása. ■ Minta (Belső/Külső) <ul style="list-style-type: none"> • Annak meghatározása, hogy a készülék a fehéregyensúly beállításához belső vagy külső mintát használjon. ■ erősítés (Piros/Zöld/Kék összetevő) <ul style="list-style-type: none"> • A magas szintű fehéregyensúly beállítása. ■ eltolódás (Piros/Zöld/Kék) <ul style="list-style-type: none"> • Az alacsony szintű fehéregyensúly beállítása.
<p>Színkezelő rendszer</p>	<ul style="list-style-type: none"> ■ Szín (Vörös/Zöld/Kék/Sárga/Cián/Bíbor) <ul style="list-style-type: none"> • A színtelítettség beállítása területenként. ■ tónus (Vörös/Zöld/Kék/Sárga/Cián/Bíbor) <ul style="list-style-type: none"> • A színárnyalat beállítása területenként

KÉPVEZÉRLÉS

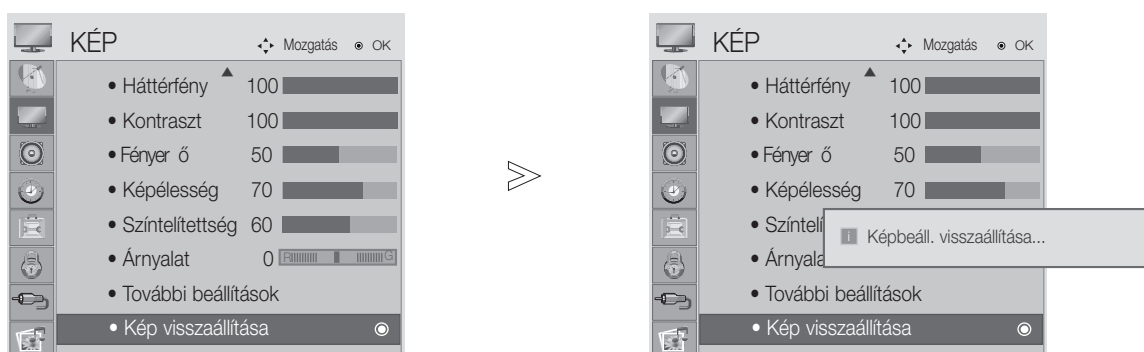
KÉP ALAPHELYZETBE ÁLLÍTÁSA

A kiválasztott képüzemmódok beállításait a készülék visszaállítja a gyári alapértelmezett értékekre.



- 1   Válassza a KÉP menüpontot.
- 2   Válassza a Kép visszaállítása menüpontot.
- 3  Állítsa alaphelyzetbe a módosított értékeket.

- A menüből a MENU (MENÜ) vagy az EXIT (KILÉPÉS) gomb megnyomásával léphet ki.
- A RETURN gomb megnyomásával visszaléphet az előző menüképernyőre.

KÉPVEZÉRLÉS

A KÉPERNYŐ BEÁLLÍTÁSA SZÁMÍTÓGÉPES HASZNÁLATRA

Felbontás kiválasztása

A normál kép megjelenítéséhez az RGB mód felbontása a PC módnak legyen megfelelő.

Ez a funkció a következő üzemmódokban használható: RGB[PC].

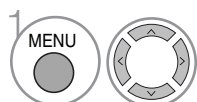
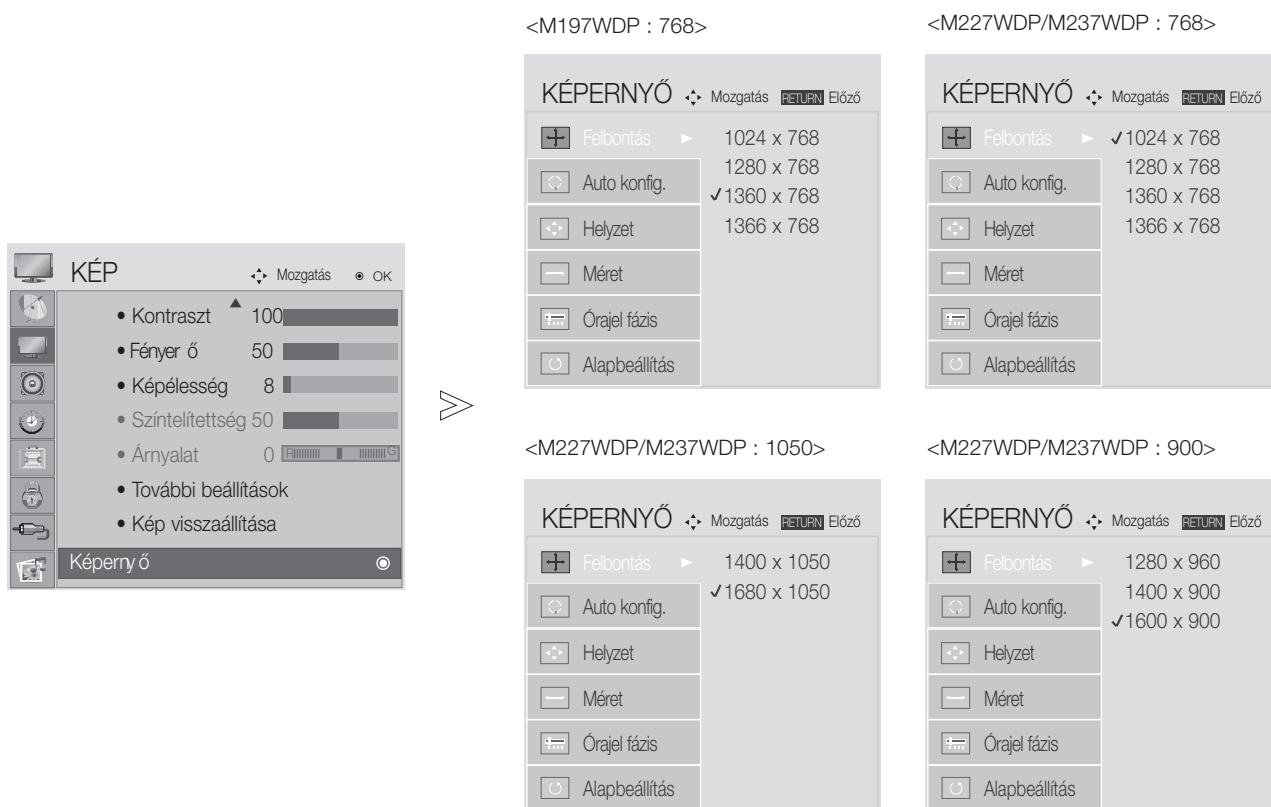

Válassza a KÉP menüpontot.

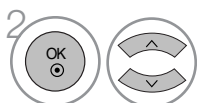

Válassza a KÉPERNYŐ lehetőséget.

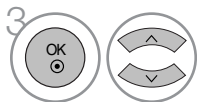

Válassza a Felbontás lehetőséget.

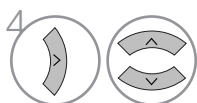

Válassza ki a kívánt felbontást.

- A menüből a MENU (MENÜ) vagy az EXIT (KILÉPÉS) gomb megnyomásával léphet ki.
- A RETURN gomb megnyomásával visszaléphet az előző menüképernyőre.

KÉPVEZÉRLÉS

Automatikus beállítás (csak RGB [PC] módban)

Automatikusan beállítja a kép helyzetét és csökkenti a kép remegését. Ha a beállítások elvégzése után a képminőség még mindig nem megfelelő, nem a készülék hibás, hanem további beállításokra van szükség.

Auto konfigurálás

A kép helyzete, az órajel és a fázis automatikus beállítására szolgál. A megjelenített kép néhány másodpercre instabillá válik automatikus konfigurálás közben.

1. A képernyőmenü használatával

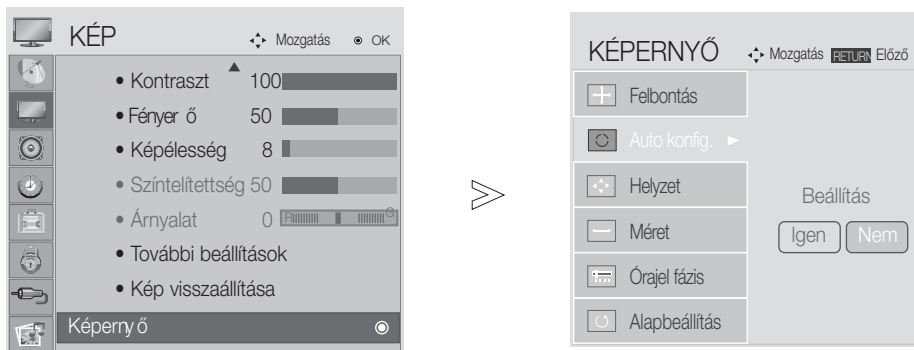

-   Válassza a KÉP menüpontot.
-   Válassza a KÉPERNYŐ lehetőséget.
-   Válassza az Auto konfigurálás menüpontot.
-   Válassza a Igen lehetőséget.
-  Indítsa el az Auto konfigurálás funkciót.

- Ha a kép helyzete még mindig nem megfelelő, próbálkozzon ismét az automatikus beállítással.
- Ha a kép RGB (PC) módban az automatikus beállítás után újabb módosításra szorul, a Helyzet, a Méret vagy a Képfázis funkcióval is beállíthatja a képet.

- A menüből a MENU (MENÜ) vagy az EXIT (KILÉPÉS) gomb megnyomásával léphet ki.
- A RETURN gomb megnyomásával visszaléphet az előző menüképernyőre.

KÉPVEZÉRLÉS

2. Az OK gomb (távírányító vagy vezérlőgomb) használatával

Ez a funkció csak RGB-jelek esetén érhető el.



Nyomja meg az OK gombot.

Auto konfigur. ► ● (OK)

- Ha nem szeretné az automatikus konfigurálást használni, ne nyomja meg az OK ● gombot.

<M197WDP>



Nyomja meg az OK gombot.

Automata beállítás folyamatban
<1360 x 768 képpontos felbontás>



Automata beállítás folyamatban
Az optimális megjelenítésért
váltottassa a felbontást 1360 x 768-ra

<Más felbontás>

<M227WDP/M237WDP>



Nyomja meg az OK gombot.

Automata beállítás folyamatban
<1920 x 1080 képpontos felbontás>



Automata beállítás folyamatban
Az optimális megjelenítésért
váltottassa a felbontást 1920 x 1080-ra

<Más felbontás>

KÉPVEZÉRLÉS

A képernyő helyzet-, méret- és fázisbeállításainak módosítása

Amennyiben a kép az automatikus beállítást követően nem tiszta, különösen ha a karakterek továbbra is vibrálnak, állítsa be kézzel a kép fázisát.

Ez a funkció a következő üzemmódokban használható: RGB[PC].

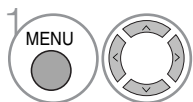
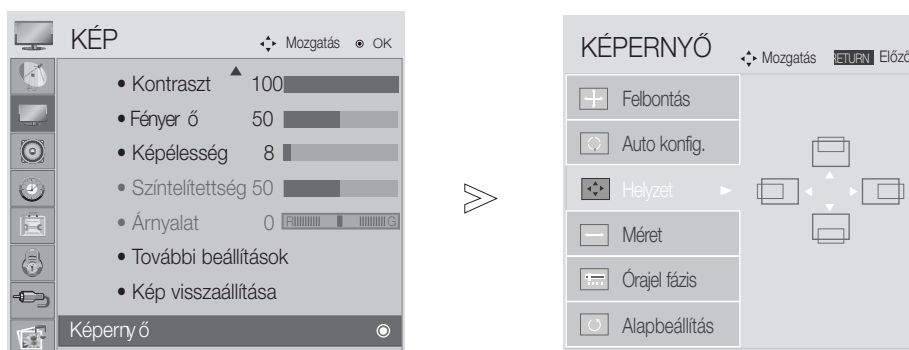

Válassza a KÉP menüpontot.

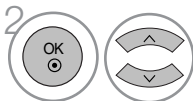

Válassza a KÉPERNYŐ lehetőséget.

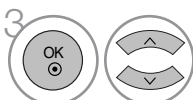

Válassza a Helyzet, a Méret vagy a Órajel fázis lehetőséget.



Adja meg a kívánt beállításokat.

- A menüből a MENU (MENÜ) vagy az EXIT (KILÉPÉS) gomb megnyomásával léphet ki.
- A RETURN gomb megnyomásával visszaléphet az előző menüképernyőre.

KÉPVEZÉRLÉS

Képernyő alaphelyzetbe állítása

Visszaállítja a Helyzet, a Méret és a Képfázis beállításokat a gyári alapértelmezett értékekre.

Ez a funkció a következő üzemmódokban használható: RGB[PC].



-   Válassza a KÉP menüpontot.
-   Válassza a KÉPERNYŐ lehetőséget.
-   Válassza a Alapbeállítás lehetőséget.
-   Válassza a Igen lehetőséget.
-  Indítsa el a Reset-alapbeállítás funkciót.





- A menüből a MENU (MENÜ) vagy az EXIT (KILÉPÉS) gomb megnyomásával léphet ki.
- A RETURN gomb megnyomásával visszaléphet az előző menüképernyőre.

HANG ÉS NYELV BEÁLLÍTÁSA

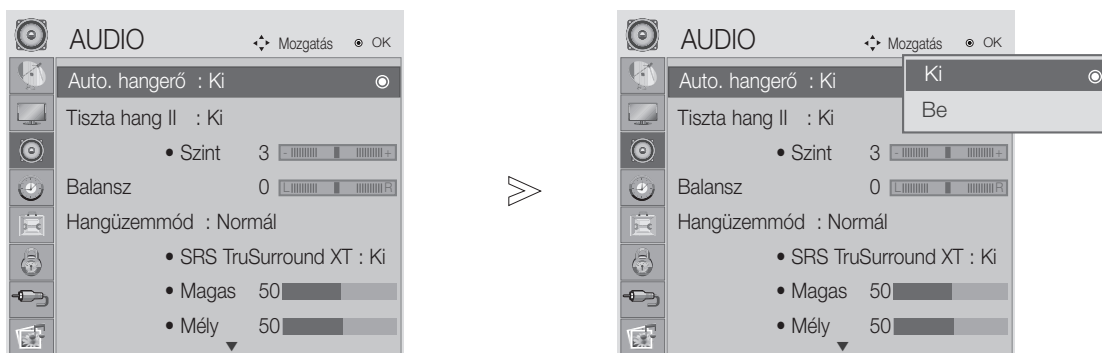
AUTO VOLUME (AUTOMATIKUS HANGERŐ) BEÁLLÍTÁSA

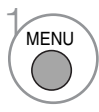
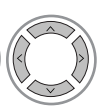
Az AUTO VOLUME (Automatikus hangerő) funkció automatikusan megtartja ugyanazt a hangerőszintet akkor is, ha programot vált.

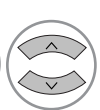

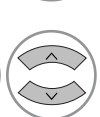
-   Válassza az AUDIO menüpontot.
-   Válassza az Auto. hangerő menüpontot.
-   Válassza az Be vagy az Ki lehetőséget.

- A menüből a MENU (MENÜ) vagy az EXIT (KILÉPÉS) gomb megnyomásával léphet ki.
- A RETURN gomb megnyomásával visszaléphet az előző menüképernyőre.

HANG ÉS NYELV BEÁLLÍTÁSA

CLEAR VOICE II(TISZTA HANG II)

Az emberi hangtartománynak a többi hangtól való megkülönböztetésével lehetővé teszi, hogy a felhasználók jobban érthessék a beszédet.

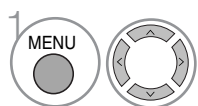

Válassza az AUDIO menüpontot.

• Válasszon -6 és +6 közötti értéket.

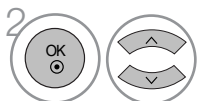

Válassza a Tiszta hang II. menüpontot.

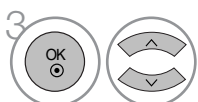

Válassza az Be vagy az Ki lehetőséget.

A Tiszta hang II bekapcsolt (Be) állapotában

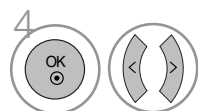

válassza ki a kívánt szintet.



- A menüből a MENU (MENÜ) vagy az EXIT (KILÉPÉS) gomb megnyomásával léphet ki.
- A RETURN gomb megnyomásával visszaléphet az előző menüképernyőre.

HANG ÉS NYELV BEÁLLÍTÁSA

BALANSZ BEÁLLÍTÁSA

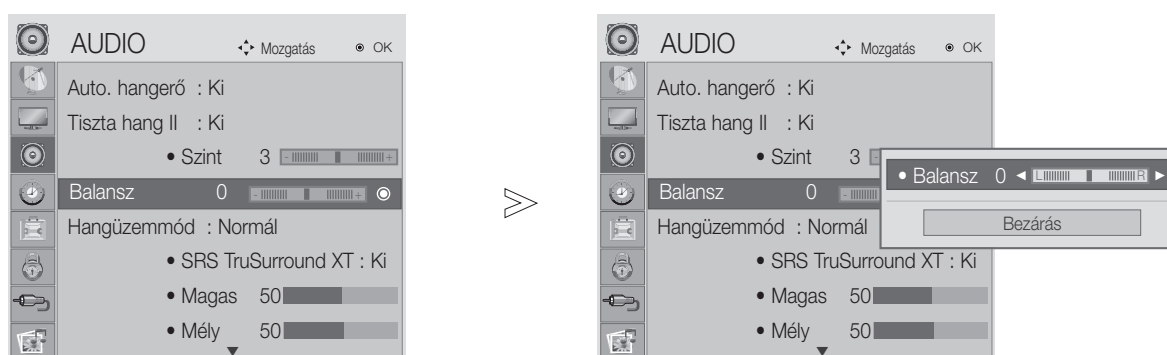
Igényt szerint beállíthatja a hangszórók hangjának térbeli egyensúlyát (balansz).



-   Válassza az AUDIO menüpontot.
-   Válassza a Balansz menüpontot.
-   Végezze el a kívánt beállításokat.

- A menüből a MENU (MENÜ) vagy az EXIT (KILÉPÉS) gomb megnyomásával léphet ki.
- A RETURN gomb megnyomásával visszaléphet az előző menüképernyőre.

HANG ÉS NYELV BEÁLLÍTÁSA

HANG-ALAPBEÁLLÍTÁSOK – SOUND MODE (HANGÜZEMMÓD)

Kiválaszthatja a kívánt hangbeállítást a következők közül: Normál, Zene, Mozi, Sport vagy Játékgép, és beállíthatja a Magas és a Mély tartomány szintjét.

A Sound Mode (Hangüzemmód) segítségével külön beállítások nélkül is a legjobb hangminőséget kapja, mivel a TV-készülék a program tartalma alapján végzi el a hangbeállítást.

A Normál, Zene, Mozi, Sport és a Játékgép hangbeállítást gyárilag optimális hangvisszaadásra programozták.

Normál	Általános minőségű hangot eredményez.
Zene	A hangbeállításokat zenehallgatáshoz optimalizálja.
Mozi	A hangbeállításokat filmek nézéséhez optimalizálja.
Sport	A hangbeállításokat sportközvetítések nézéséhez optimalizálja.
Játékgép	A hangbeállításokat videojátékokhoz optimalizálja.

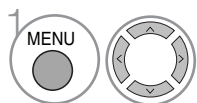

Válassza az AUDIO menüpontot.

• A Hangüzemmód beállítás értéke a Q.Menu (Gyors menü) nézetben is megadható.

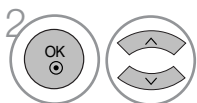

Válassza ki a Hangüzemmód menüpontot.

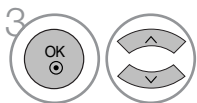

Válassza ki a Normál, Zene, Mozi, Sport vagy a Játékgép beállítást.

- A menüből a MENU (MENÜ) vagy az EXIT (KILÉPÉS) gomb megnyomásával léphet ki.
- A RETURN gomb megnyomásával visszaléphet az előző menüképernyőre.

HANG ÉS NYELV BEÁLLÍTÁSA

HANGBEÁLLÍTÁSOK MÓDOSÍTÁSA – USER (EGYÉNI) BEÁLLÍTÁS

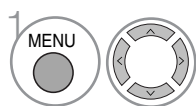

Válassza az AUDIO menüpontot.

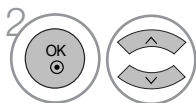

Válassza a Hangüzemmód menüpontot.

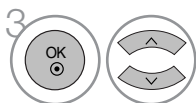

Válassza ki a Normál, Zene, Mozi, Sport vagy a Játékgép beállítást.

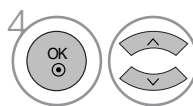

Válassza ki a Magas és Mély tartományt.

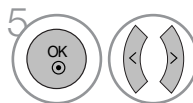

Válassza ki a kívánt hangszintet.

SRS TRUSURROUND XT

A valóság-hű hangzáshoz válassza ezt a beállítást.

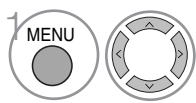

Válassza az AUDIO menüpontot.

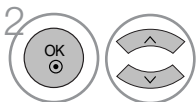

Válassza az SRS TruSurround XT menüpontot.

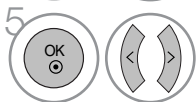

Válassza az Be vagy az Ki lehetőséget.

- SRS TruSurround XT: A TruSurround XT az SRS által szabadalmaztatott technológia, amely az 5.1 csatornás hangot két hangszóró használatával képes megszólaltatni.
- Ha az SRS TruSurround XT 'Be' állásban van. A magas és mély hangok értéke 50-re lesz állítva, és inaktívá válik.

- A menüből a MENU (MENÜ) vagy az EXIT (KILÉPÉS) gomb megnyomásával léphet ki.
- A RETURN gomb megnyomásával visszaléphet az előző menüképernyőre.



▶ embléma az SRS Labs, Inc. védjegye.





▶ A TruSurround XT technológia az SRS Labs, Inc. céggel kötött licencszerződésnek megfelelően került a termékbe.

HANG ÉS NYELV BEÁLLÍTÁSA

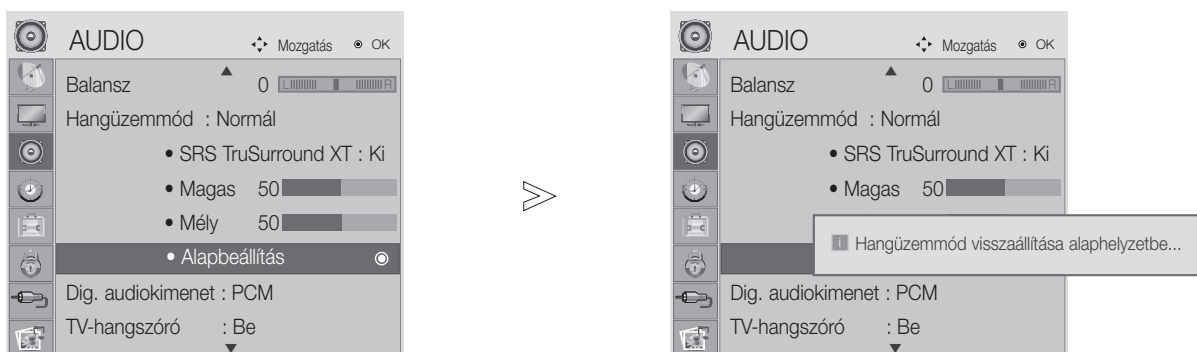
AUDIO RESET (HANG ALAPHELYZETBE ÁLLÍTÁSA)

A kiválasztott hangüzemmód beállításait a készülék visszaállítja a gyári alapértelmezett értékekre.



- 1   Válassza az AUDIO menüpontot.
- 2   Válassza a Alapbeállítás lehetőséget.
- 3  Állítsa alaphelyzetbe a módosított értékeket.

- A menüből a MENU (MENÜ) vagy az EXIT (KILÉPÉS) gomb megnyomásával léphet ki.
- A RETURN gomb megnyomásával visszaléphet az előző menüképernyőre.

HANG ÉS NYELV BEÁLLÍTÁSA

A DIGITÁLIS AUDIOKIMENET KIVÁLASZTÁSA

Ez a funkció lehetővé teszi a kívánt Digital Audio Output (Digitális audiokimenet) kiválasztását.

A készülék képes Dolby Digital kimenet biztosítására olyan csatornán, amely kizárólag Dolby Digital hangot közvetít.

Ha a Dolby Digital rendelkezésre áll, akkor a Digital Audio Out (Digitális audiokimenet) menü Auto (Automatikus) menüpontjának kiválasztásával lehet az SPDIF-kimenetet (Sony Philips Digital InterFace) Dolby Digital formátumra állítani.

Ha a Dolby Digital hangformátum nem áll rendelkezésre, és a Digital Audio Out (Digitális audiokimenet) menüben az Auto (Automatikus) lehetőséget választja, akkor az SPDIF-kimenet PCM (Pulse-code modulation, impulzus-kód moduláció) formátumú hangot továbbít.

Ha Dolby Digital Audio jeleket közvetítő csatorna esetében a Auto (Automatikus) és az Audio language (Hang nyelve) beállítás is meg van adva, a készülék csak a Dolby Digital hangot játssza le.

Ha a lapka mintavételezési átalakítója nem támogatja a 44,1 kHz átalakítását 48 kHz-re, akkor ez a hangforrás mindig sztereó PCM hangot hoz létre a digitális kimeneten.

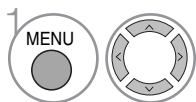
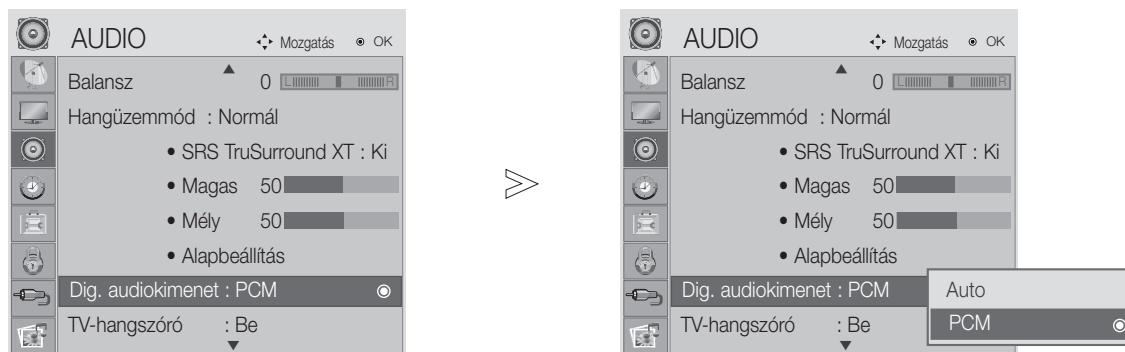

Válassza az AUDIO menüpontot.

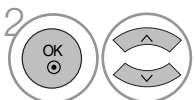

Válassza a Dig. audiokimenet menüpontot.

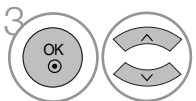

Válassza a Auto vagy a PCM lehetőséget.



A Dolby Laboratories engedélye alapján gyártva. A „Dolby” és a dupla D szimbólum a Dolby Laboratories védjegye.

- Előfordulhat, hogy HDMI mód esetén a DVD-lejátszó SPDIF-kimenetén nem jelenik meg az audiojel. Ilyen esetben állítsa a DVD-lejátszó digitális hangkimenetét PCM értékre.

- A menüből a MENU (MENÜ) vagy az EXIT (KILÉPÉS) gomb megnyomásával léphet ki.
- A RETURN gomb megnyomásával visszaléphet az előző menüképernyőre.

HANG ÉS NYELV BEÁLLÍTÁSA

A TV-HANGSZÓRÓK BE/KIKAPCSOLÁSA

Lehetősége van a belső hangszóró beállítására is.

KOMPONENS, ill. AV3 használata esetén a TV hangszórója akkor is üzemelhet, ha nincs videojel.

Ha külső hi-fi rendszert szeretne használni, kapcsolja ki a TV belső hangszóróját.

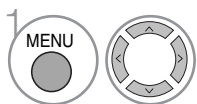

Válassza az AUDIO menüpontot.

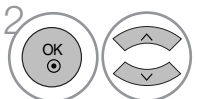

Válassza a TV-hangszóró menüpontot.

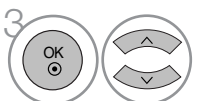

Válassza az Be vagy az Ki lehetőséget.

- A menüből a MENU (MENÜ) vagy az EXIT (KILÉPÉS) gomb megnyomásával léphet ki.
- A RETURN gomb megnyomásával visszaléphet az előző menüképernyőre.

HANG ÉS NYELV BEÁLLÍTÁSA

AUDIO DESCRIPTION (HANG LEÍRÁSA)

Ez a funkció vakok számára nyújt audiokommentárt (élszavas leírást) a TV-műsorban látható aktuális helyzetről a normál hangsáv mellett.

Ha az Audio Description (Audiokommentár) beállításértéke On (Be), akkor a normál hangsávon kívül csak azoknál a műsoroknál hallható audiokommentár, amelyeknél rendelkezésre áll ez a szolgáltatás.

Ha a fő hangformátum AAC vagy Dolby Digital Plus Audio, akkor az Audio Description (Audiokommentár) használata nem támogatott.

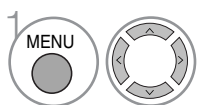
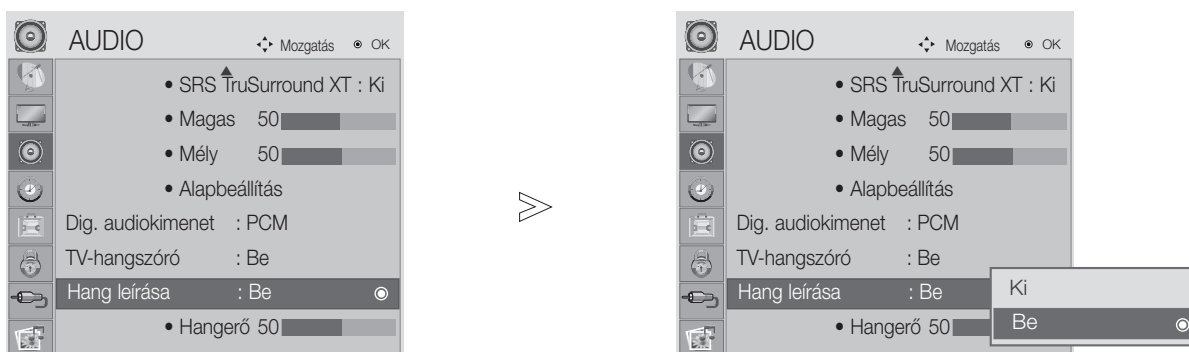

Válassza az AUDIO menüpontot.

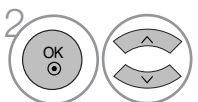

Válassza az Hang leírása menüpontot.

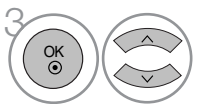

Válassza az Be vagy az Ki lehetőséget.

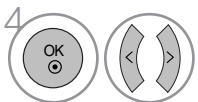

válassza ki a kívánt Hangerőt (Volume).

- A menüből a MENU (MENÜ) vagy az EXIT (KILÉPÉS) gomb megnyomásával léphet ki.
- A RETURN gomb megnyomásával visszaléphet az előző menüképernyőre.

HANG ÉS NYELV BEÁLLÍTÁSA

I/II

Sztereoó/kettős vétel (Csak analóg módban)

Ha kiválaszt egy programot, az állomáshoz tartozó hangadatok megjelennek a programszámmal és az állomásnévvel együtt.



Válassza ki a hangkimenetet.

Közvetítés	A képernyőn megjelenő üzenet
Monó	MONO
Sztereoó	STEREO
Kettős	DUAL I, DUAL II, DUAL I+II

■ Monohang kiválasztása

Sztereoó vétel esetén, ha a sztereoó jel gyenge, átválthat monó üzemmódra. Mono vétel esetén javul a hang tisztasága.

■ Nyelvválasztás kettős nyelvű közvetítés során

Ha a készülék két nyelven fogja a programot, átválthat DUAL I (KETTŐS I), DUAL II (KETTŐS II) vagy DUAL I+II (KETTŐS I+II) módra.

- DUAL I funkció az elsődleges közvetítési nyelvet kapcsolja be.
- DUAL II funkció a másodlagos közvetítési nyelvet kapcsolja be.
- DUAL I+II módban a két hangszóró különböző nyelveken szól.

HANG ÉS NYELV BEÁLLÍTÁSA

NICAM-vétel (Csak analóg módban)

Ha készüléke NICAM vételre alkalmas vevőkészülékkel van felszerelve, kiváló minőségű NICAM (Near Instantaneous Companding Audio Multiplex) digitális hangot tud fogadni.

Az I/II gomb ismételt megnyomásával kiválaszthatja a vett adás típusának megfelelő hangkimenetet az alábbiakban leírtak szerint.

-
- 1 NICAM monó vétel esetén kiválaszthatja a NICAM MONO vagy az FM MONO lehetőséget.
 - 2 NICAM sztereó vétel esetén választhatja a NICAM STEREO vagy az FM MONO lehetőséget. Ha a sztereójel gyenge, váltson át FM MONÓ módra.
 - 3 NICAM kettős vétel esetén kiválaszthatja a NICAM DUAL I (NICAM KETTŐS I), a NICAM DUAL II (NICAM KETTŐS II), a NICAM DUAL I+II (NICAM KETTŐS I+II) vagy a FM MONO lehetőséget.
-

A hangszóró hangkimenetének kiválasztása

AV, Component (Komponens), RGB, HDMI és DVI módban kiválaszthatja a bal és a jobb oldali hangszóróra küldött hangkimenetet.

A I/II gomb többszöri megnyomásával válassza ki a hangkimenetet.

L+R: A bal hangbemenet jele a bal oldali hangszórón, a jobb hangbemenet a jobb oldali hangszórón szólal meg.

L+L: A bal hangbemenet jele a szólal meg mindkét hangszórón.

R+R: A jobb hangbemenet jele a szólal meg mindkét hangszórón.

IDŐ BEÁLLÍTÁSA

Óra beállítása







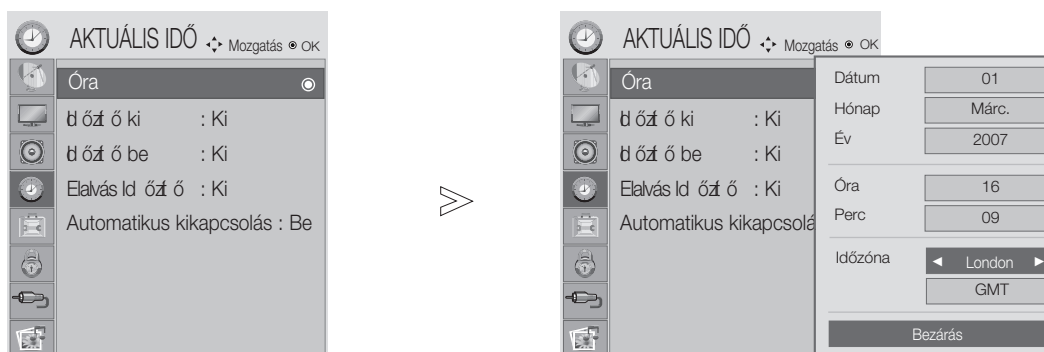

A készülék a digitális jel fogadásakor automatikusan beállítja az órát. (Az órát kézzel is beállíthatja, ha a nem áll rendelkezésre DTV-jel.)

Az időzítési funkció be-/kikapcsolása előtt pontosan be kell állítania az időt.

Ha időzónát kijelölő várost választ, a TV az időt a sugárzott jelekkel megkapott időzóna és GMT (Greenwich-i középidejű) adat alapján megállapított időeltolódás alapján számítja ki, amikor az idő beállítása egy digitális jel segítségével megtörténik.

Az idő DTV üzemmódban történő beállítása után az idő a továbbiakban nem módosítható. Azonban, ha a Time Zone (Időzóna) beállítás értéke Offset (Eltolás), akkor az idő 1 órával módosítható.



-   Válassza a AKTUÁLIS IDŐ menüpontot.
-   Válassza a Óra beállítást.
-   Válassza ki a Year (Év), a Date (Dátum), a Time (Idő), illetve a Time Zone (Időzóna) beállítást.
-   Állítsa be az évet, a hónapot és a napot, valamint az időt.

- A menüből a MENU (MENÜ) vagy az EXIT (KILÉPÉS) gomb megnyomásával léphet ki.
- A RETURN gomb megnyomásával visszaléphet az előző menüképernyőre.

IDŐ BEÁLLÍTÁSA









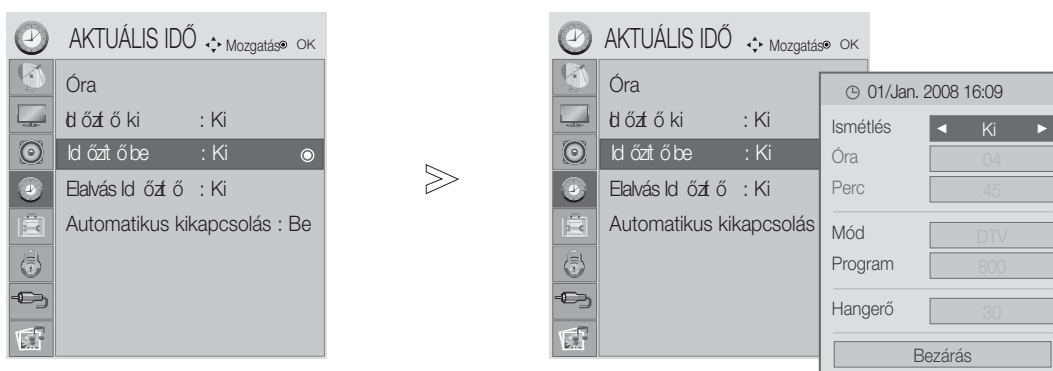

AUTOMATIKUS BE- ÉS KIKAPCSOLÁSI IDŐZÍTŐ BEÁLLÍTÁSA

A kikapcsolás-időzítő automatikusan készenléti üzemmódba állítja a készüléket az előre megadott időpontban.

A készülék két órával az automatikus bekapcsolás után automatikusan visszavált készenléti üzemmódba, ha ezalatt nem nyomja meg egyik gombot sem.

A kikapcsolás időzítése felülbírálja a bekapcsolás időzítését, ha azokat ugyanarra az időpontra állítja be. Ahhoz, hogy a bekapcsolás időzítése működjön, a készüléknek készenléti üzemmódban kell lennie.



-   Válassza a **AKTUÁLIS IDŐ** menüpontot.
-   Válassza az **Időzítő ki** vagy az **Időzítő be** menüpontot.
-   Válassza a **Ismétlés** lehetőséget.
-  Válassza az **Ki**, a **Egyszer**, a **Naponta**, a **H.~P.**, a **H.~Szo.** (Hétfőtől szombatig), **Szo.~V.** (Szombatvasárnap) vagy a **V.** (Vasárnap) beállítást.
-   Állítsa be az órát.
-   Állítsa be a percet.

- Ha törölni szeretné az automatikus be- és kikapcsolást, nyomja meg a **▲ ▼** gombot az **Ki** lehetőség kiválasztásához.

- Csak a bekapcsolási funkció esetén:

-   Válassza a **Mód** menüpontot.
-  Válassza a **TV**, a **DTV** vagy a **Rádió** lehetőséget.
-   Állítsa be a programot.
-   Állítsa be a bekapcsoláskor érvényes hangerőszintet.



- A menüből a **MENU (MENÜ)** vagy az **EXIT (KILÉPÉS)** gomb megnyomásával léphet ki.
- A **RETURN** gomb megnyomásával visszaléphet az előző menüképernyőre.

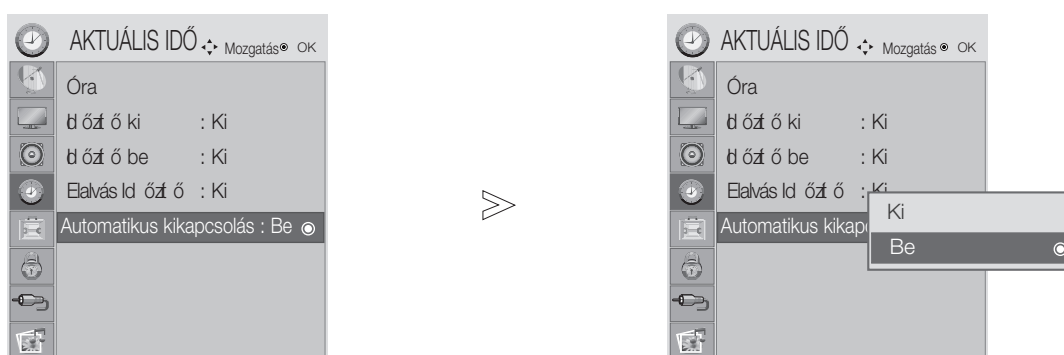

IDŐ BEÁLLÍTÁSA

AUTOMATIKUS KIKAPCSOLÁS BEÁLLÍTÁSA

Ha a készülék be van kapcsolva és nincs bemeneti jel, akkor 15 perc eltelte után a készülék automatikusan kikapcsol.



1   Válassza a AKTUÁLIS IDŐ menüpontot.

2   Válassza az Automatikus kikapcsolás menüpontot.

3   Válassza az Ki vagy az Be lehetőséget.

- A menüből a MENU (MENÜ) vagy az EXIT (KILÉPÉS) gomb megnyomásával léphet ki.
- A RETURN gomb megnyomásával visszaléphet az előző menüképernyőre.

IDŐ BEÁLLÍTÁSA

ALVÓ ÜZEMMÓD IDŐZÍTŐJÉNEK BEÁLLÍTÁSA

Mielőtt elalszik nem kell azzal törődnie, hogy kikapcsolja a készüléket.

Az alvó üzemmód időzítő automatikusan kikapcsolja a készüléket az előre beállított idő letelte után.

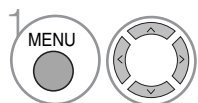

Válassza a AKTUÁLIS IDŐ menüpontot.

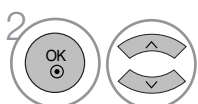

Válassza a Elalvás időzítő menüpontot.

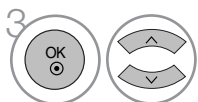

A következő értékek közül választhat: Ki, 10 Perc., 20 Perc, 30 Perc, 60 Perc, 90 Perc, 120 Perc, 180 Perc vagy 240 Perc.



Erősítse meg a kiválasztott értéket.

- Amikor kikapcsolja a készüléket, az alapértelmezett alvó üzemmód időzítés kikapcsol.
- A Elalvás időzítő beállítás értékét a AKTUÁLIS IDŐ menüben is megadhatja.
- DPM (alvó) módra váltáskor az alvó mód beállított ideje törlődik.

OPCIÓ BEÁLLÍTÁSA

Nyelv-/országválasztás a képernyőn megjelenő menüben

Az üzembe helyezési útmutató menü a TV első bekapcsolásakor jelenik meg a képernyőn.

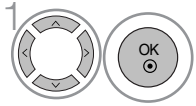

Válassza ki a kívánt nyelvet.

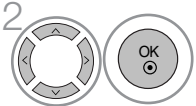

Válassza ki az országot.

* Ha módosítani szeretné a kiválasztott országot vagy nyelvet.

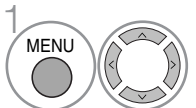

Válassza az OPCIÓ menüpontot.

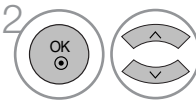

Válassza a Menü nyelve vagy a Ország menüpontot.

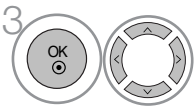

Válassza ki a megfelelő nyelvet vagy országot.



Mentse a kiválasztott beállítást.

- A menüből a MENU (MENÜ) vagy az EXIT (KILÉPÉS) gomb megnyomásával léphet ki.
- A RETURN gomb megnyomásával visszaléphet az előző menüképernyőre.

! MEGJEGYZÉS

- ▶ Ha megszakítja az üzembe helyezést az EXIT (KILÉPÉS) gomb megnyomásával vagy az OSD (képernyőn megjelenő) menü időtűllépés miatti bezárásával, akkor az üzembe helyezési útmutató menü a készülék minden egyes bekapcsolásakor megjelenik mindaddig, amíg az üzembe helyezést teljesen el nem végzi.
- ▶ Ha az országválasztás nem megfelelő, akkor előfordulhat, hogy a teletext nem megfelelően jelenik meg a képernyőn és a teletext kezelésével is problémák adódhatnak.
- ▶ Az országban használt műsorszórás körülményektől függően a CI (Common Interface – Általános illesztőfelület) funkció elképzelhető, hogy nem működik.
- ▶ A helyi TV-műsorterjesztési viszonyoktól függően előfordulhat, hogy a DTV-mód vezérlőgombjai nem használhatók.
- ▶ Azokban az országokban, amelyek nem rendelkeznek törvényben rögzített digitális műsorszórás előírásokkal, előfordulhat, hogy a digitális műsorszórás feltételektől függően bizonyos DTV-funkciók nem működnek..

OPCIÓ BEÁLLÍTÁSA

NYELV KIVÁLASZTÁSA (CSAK DIGITÁLIS ÜZEMMÓDBAN)

Az Audio (Hang) funkció lehetővé teszi a hang kívánt nyelvének kiválasztását. Ha az adó a kijelölt nyelven nem sugároz hangot, akkor a hang az eredeti nyelven hallható.

Használja a Subtitle (Feliratozás) funkciót, ha legalább 2 közvetített feliratozási nyelv érhető el. Ha az adó a kijelölt nyelven nem sugároz feliratot, akkor a felirat az eredeti nyelven olvasható.

Ha az Hang nyelve és a Feliratok nyelve beállításban olyan nyelvet választ ki elsődlegesként, amelyet a készülék nem támogat, kiválaszthat egy másodlagos nyelvet is.

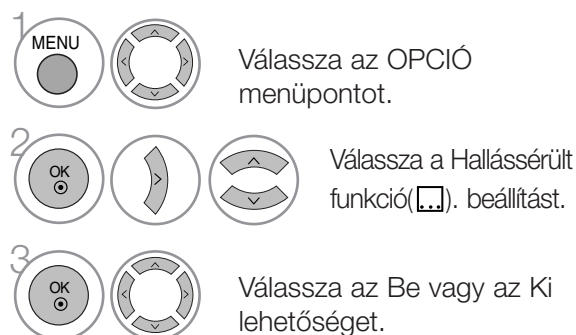
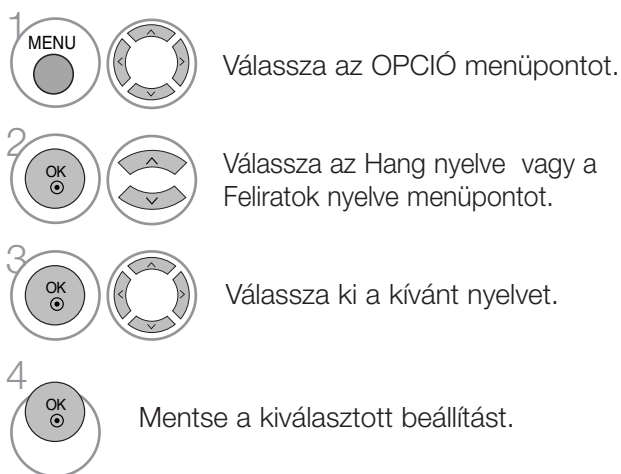

- A RETURN gomb megnyomásával visszaléphet az előző menüképernyőre.

< Hang nyelvének kijelölése >

- ▶ Ha legalább két nyelven közvetítenek hangot, válassza ki a hang nyelvét.
- ▶ Dolby Digital vagy Dolby Digital PLUS jel fogadása esetén nem lehet kiválasztani az L+R, az L+L és az R+R lehetőséget.

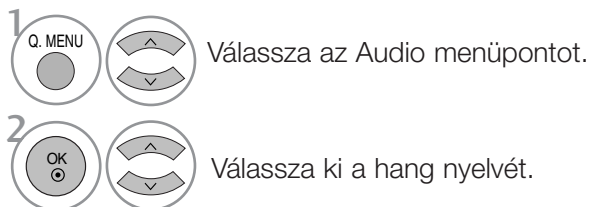

< Felirat nyelvének kijelölése >

- ▶ Ha az adó két vagy több nyelven sugároz feliratot, akkor a felirat nyelvét a távvezérlő SUBTITLE gombjával lehet kiválasztani.
- ▶ A ▲ ▼ gombbal jelöljön ki egy feliratnyelvet.

- A hang-/feliratnyelveket egyszerűbben, 1-3 karakteres rövidítéssel is meg lehet jeleníteni, ezeket az adó sugározza.
- Ha a kiegészítő hang beállításokat használja (Audio for "Visual/Hearing Impaired" (Hang látás-/hallássérülteknek)), akkor az némileg befolyásolhatja a fő hangkimenetet.

Hangbeállítási lehetőségek

Megjelenítés	Állapot
N.A	Nem érhető el
	MPEG hang
	Dolby Digital hang
	Hang "csökkent látásúak" számára
	Hang "csökkent hallásúak számára"
	Dolby Digital Plus Audio
	AAC Audio

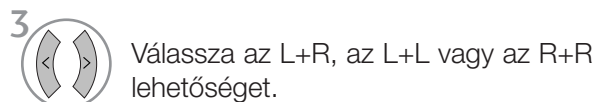

Feliratnyelv-beállítási lehetőségek

Megjelenítés	Állapot
N.A	Nem érhető el
	Teletext felirat
	Felirat "csökkent hallásúak" számára

OPCIÓ BEÁLLÍTÁSA

ADATSZOLGÁLTATÁS

(Ez a menü csak Írországban működik.)

Ez a funkció lehetővé teszi, hogy a felhasználó válasszon a MHEG(digitális teletext) és a Teletext* között, amennyiben mindkettő egyszerre elérhető.

Ha csak az egyik szolgáltatás érhető el, akkor a beállításoktól függetlenül a MHEG vagy a Teletext szolgáltatás lesz aktív.

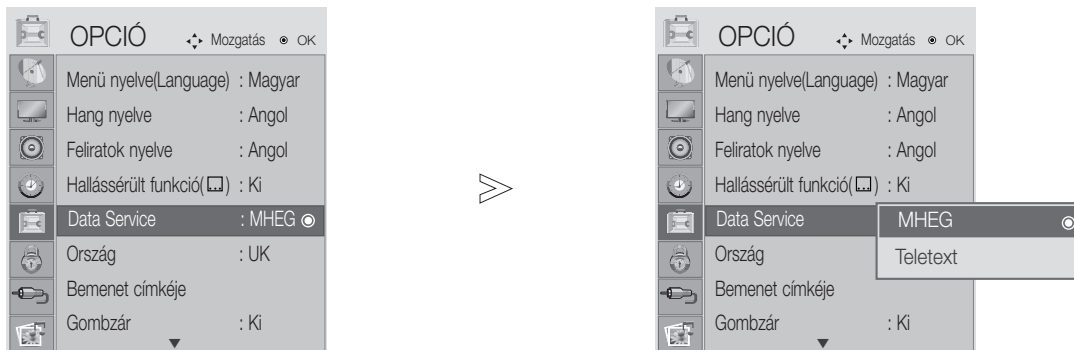

-   Válassza az OPCIÓ menüpontot.
-   Válassza az Data Service lehetőséget.
-   Válassza az MHEG vagy a Teletext lehetőséget
-  Mentse a kiválasztott beállítást.



- A menüből a MENU (MENÜ) vagy az EXIT (KILÉPÉS) gomb megnyomásával léphet ki.
- A RETURN gomb megnyomásával visszaléphet az előző menüképernyőre.



OPCIÓ BEÁLLÍTÁSA

INPUT LABEL (BEMENET CÍMKÉJE)

Minden bemeneti jelforráshoz hozzárendel egy címkét.



1   Válassza az OPCIÓ menüpontot.

2    Válassza az Bemenet címkéje menüpontot.

3   Válassza ki a forrást.

4  Válassza ki a címkét.





- A menüből a MENU (MENÜ) vagy az EXIT (KILÉPÉS) gomb megnyomásával léphet ki.
- A RETURN gomb megnyomásával visszaléphet az előző menüképernyőre.

OPCIÓ BEÁLLÍTÁSA

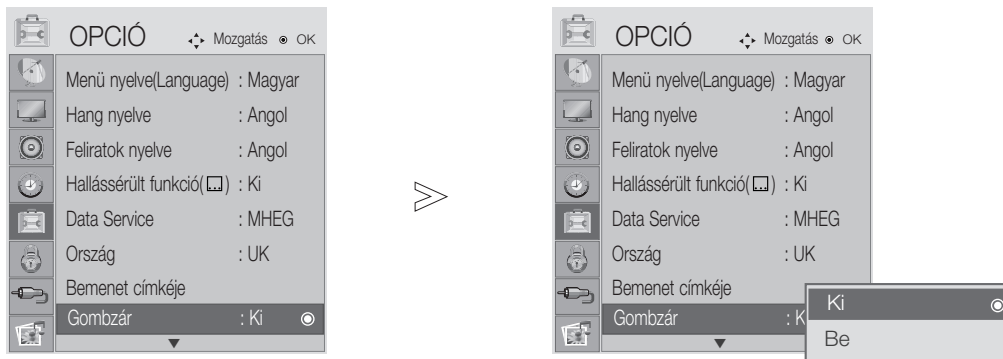
GOMBZÁR

A készülék beállítható úgy, hogy csak a távirányítóval lehessen vezérelni.
A funkció használatával megakadályozhatja a felügyelet nélküli tévénézést.



-   Válassza az OPCIÓ menüpontot.
-   Válassza a Gombzár menüpontot.
-   Válassza az Be vagy az Ki lehetőséget.
-  Mentse a kiválasztott beállítást.

- A Key Lock On (Billentyűzár bekapcsolva) beállítás esetén a készülék kikapcsolt állapotában nyomja meg a ⏻ / I, INPUT (Bemenet), PR \blacktriangle \blacktriangledown (Programváltás) gombokat a készüléken, illetve a POWER (Tápellátás), INPUT (Bemenet), PR +/- (Programváltás) vagy számgombokat a távvezérlőn.
- Ha a Key Lock On (Billentyűzár Be) beállítás mellett tévénézés közben megnyomja az előlapon lévő bármelyik gombot, a képernyőn megjelenik a „Key Lock on” (Billentyűzár bekapcsolva) felirat.

- A menüből a MENU (MENÜ) vagy az EXIT (KILÉPÉS) gomb megnyomásával léphet ki.
- A RETURN gomb megnyomásával visszaléphet az előző menüképernyőre.

OPCIÓ BEÁLLÍTÁSA

DDC CI (Csak RGB, DVI módban)

A DDC/CI (Display Data Channel Command Interface – Megjelenítési adatcsatorna vezérlőfelülete) a számítógép és a készülék közötti kommunikációnál alkalmazott protokoll.

A DDC/CI protokoll teszi lehetővé, hogy az egyes beállításokat a készülék képernyőjén megjelenő menü helyett a számítógépen módosítsa.

A készülék beállításait a DDC/CI funkció bekapcsolt állapotában lehet módosítani, mert ekkor kommunikációs kapcsolat áll fenn a számítógép és a készülék között. A DDC/CI funkció kikapcsolásakor a számítógép és a készülék közötti kommunikáció megszűnik, így a készülék beállításait nem lehet a számítógép segítségével módosítani.

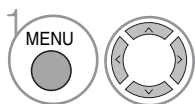
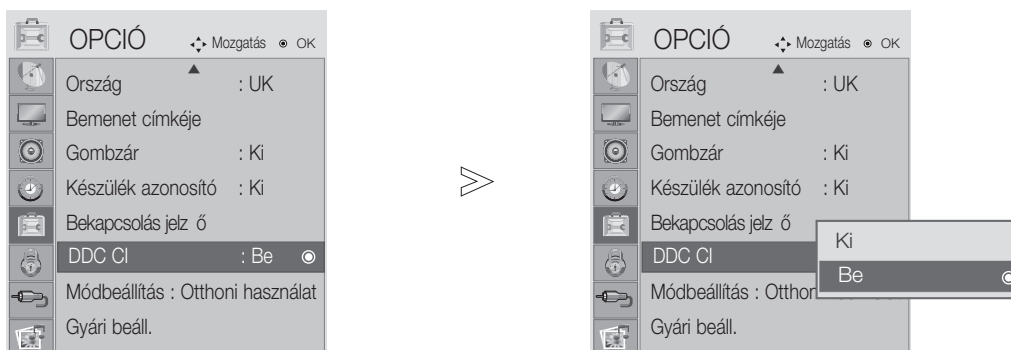

Válassza az OPCIÓ menüpontot.

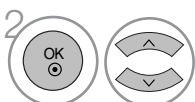

Válassza a DDC CI menüpontot.

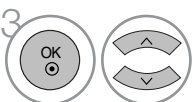

Válassza az Be vagy az Ki lehetőséget.

- A menüből a MENU (MENÜ) vagy az EXIT (KILÉPÉS) gomb megnyomásával léphet ki.
- A RETURN gomb megnyomásával visszaléphet az előző menüképernyőre.

OPCIÓ BEÁLLÍTÁSA

MÓDBEÁLLÍTÁS

Otthoni környezetben a legjobb kép eléréséhez a „Home Use” (Otthoni használat) mód kiválasztása javasolt.

Bolti környezetben a „Store Demo” (Bolti bemutató) üzemmód használata az optimális.

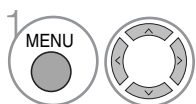
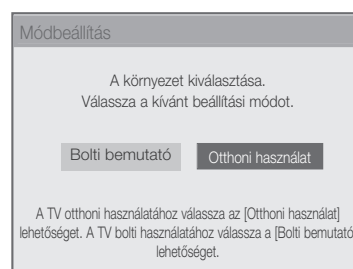
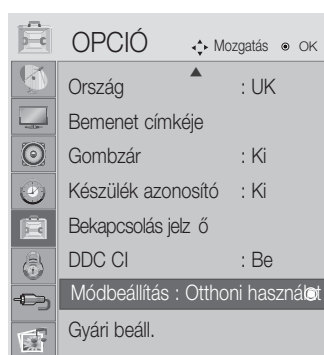

Válassza az OPCIÓ menüpontot.

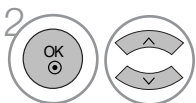

Válassza az Módbeállítás menüpontot.

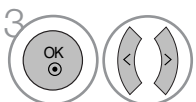

Válassza az Bolti bemutató vagy az Otthoni használat lehetőséget.

- A menüből a MENU (MENÜ) vagy az EXIT (KILÉPÉS) gomb megnyomásával léphet ki.
- A RETURN gomb megnyomásával visszaléphet az előző menüképernyőre.

OPCIÓ BEÁLLÍTÁSA



Inicializálás

(Gyári beállítások visszaállítása)

Ez a funkció az aktuális üzemmódban érhető el a megváltoztatott értékek alaphelyzetbe állításához.

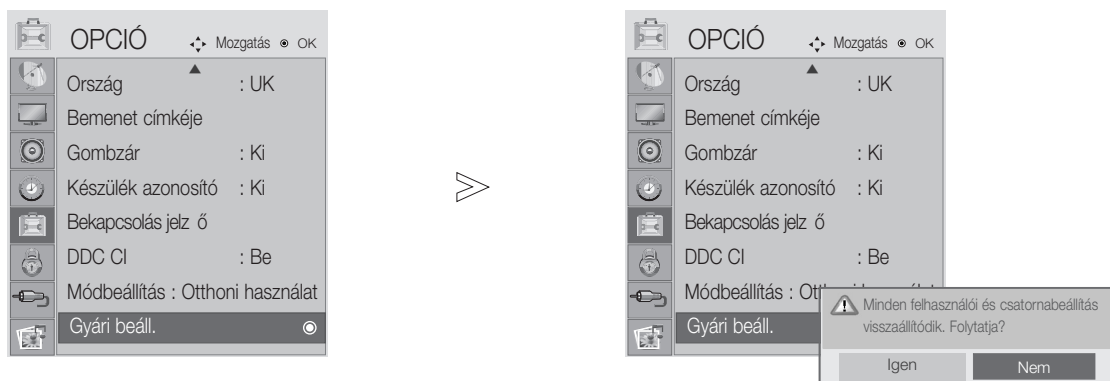
Ha be van kapcsolva a Lock System (Rendszer zárolása) funkció, akkor megjelenik egy jelszót kérő üzenet.



1   Válassza az OPCIÓ menüpontot.

2   Válassza a Gyári beáll. (Gyári beállítások visszaállítása) parancsot.

3 

- A menüből a MENU (MENÜ) vagy az EXIT (KILÉPÉS) gomb megnyomásával léphet ki.
- A RETURN gomb megnyomásával visszaléphet az előző menüképernyőre.



TARTALOMSZŰRÉS/KORLÁTOZÁSI SZINTEK

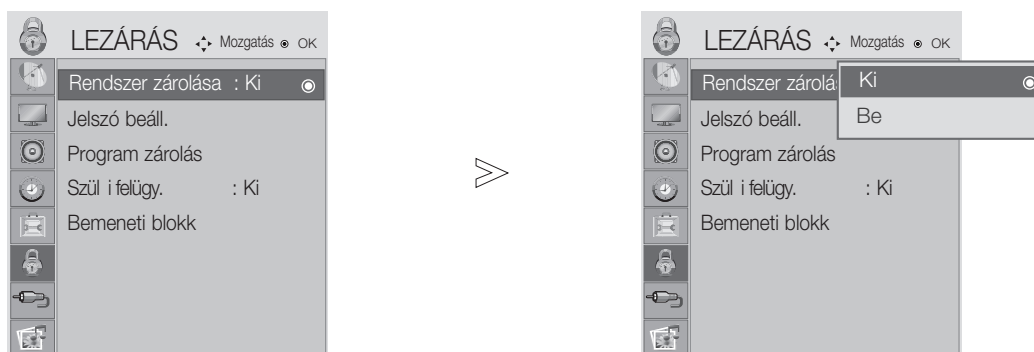

JELSZÓ MEGADÁSA ÉS A RENDSZER ZÁROLÁSA

Ha először ad meg jelszót, a 0-0-0-0 kódot adja meg a távirányítón.



1   Válassza a LEZÁRÁS menüpontot.

2   Válassza a Rendszer zárolása lehetőséget.

3   Válassza az Ki vagy az Be lehetőséget.

4    Adja meg a jelszót.

5  Írja be a négyjegyű jelszót.
Semmiképpen se felejtse el ezt a számot!
Megerősítésként adja meg újra a jelszót.

• Ha elfelejtette a jelszót, a távirányítón nyomja meg a 7-7-7-7 számkombinációt.

- A menüből a MENU (MENÜ) vagy az EXIT (KILÉPÉS) gomb megnyomásával léphet ki.
- A RETURN gomb megnyomásával visszaléphet az előző menüképernyőre.





TARTALOMSZŰRÉS/KORLÁTOZÁSI SZINTEK

BLOCK PROGRAMME (PROGRAM ZÁROLÁSA)

Blokkolja azokat a programokat, amelyeket nem kíván megtekinteni, illetve azokat, amelyeket a gyermekek elől le szeretne tiltani.

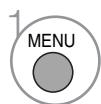
Ez a funkció akkor használható, ha a Lock System (Rendszer zárolása) beállítás értéke „On” (Be).

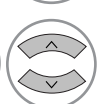
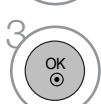
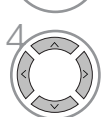

-   Válassza a LEZÁRÁS menüpontot.
-   Válassza a Program zárolás menüpontot.
-  Adja meg a Program zárolás beállítás értékét.
-   Válassza ki a zárolni kívánt programot.

- A menüből a MENU (MENÜ) vagy az EXIT (KILÉPÉS) gomb megnyomásával léphet ki.
- A RETURN gomb megnyomásával visszaléphet az előző menüképernyőre.

TARTALOMSZŰRÉS/KORLÁTOZÁSI SZINTEK

TARTALOMSZŰRÉS





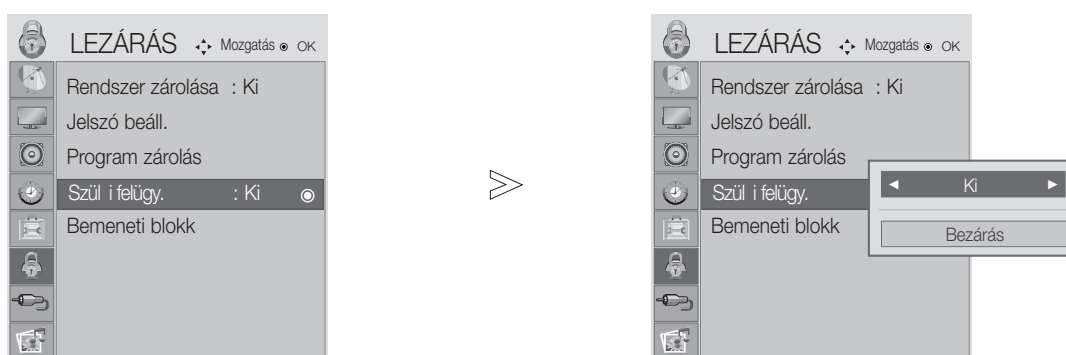

Ez a funkció a műsorszolgáltató állomástól kapott adatok alapján működik. Ebből kifolyólag hibás adatokat hordozó jelek esetében ez a funkció nem működik.

Ennek a menünek az eléréséhez jelszó megadása szükséges.

A készülék úgy van programozva, hogy megőrizze az utoljára megadott beállítást, akár a készülék kikapcsolását követően is.

A megadott besorolási szintek alapján megakadályozza, hogy a gyermekek bizonyos felnőtteknek szóló műsorokat nézhessenek a tévében.



-   Válassza a LEZÁRÁS menüpontot.
-   Válassza a Szülői felügy menüpontot.
-   Adja meg a kívánt beállításokat.
-  Mentse a kiválasztott beállítást.





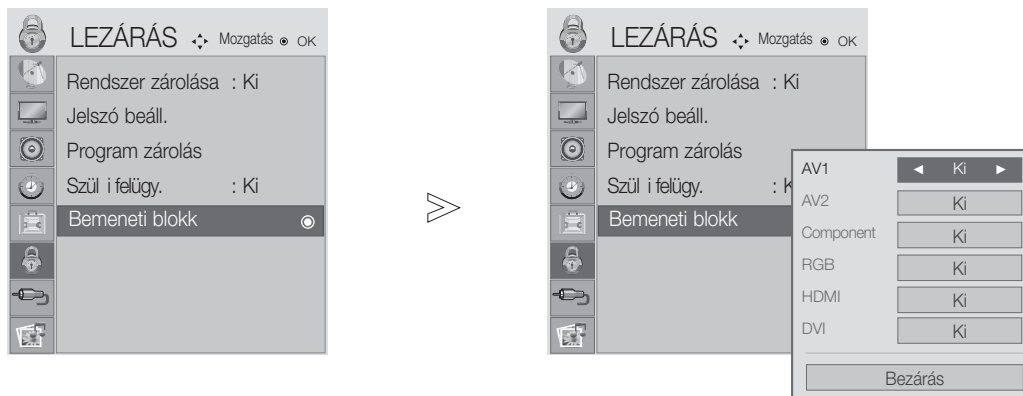

- A menüből a MENU (MENÜ) vagy az EXIT (KILÉPÉS) gomb megnyomásával léphet ki.
- A RETURN gomb megnyomásával visszaléphet az előző menüképernyőre.

TARTALOMSZŰRÉS/KORLÁTOZÁSI SZINTEK

INPUT BLOCK (BEMENET LETILTÁSA)

Lehetővé teszi egy bemenet letiltását.



-   Válassza a LEZÁRÁS menüpontot.
-   Válassza az Bemeneti blokk parancsot.
-   Válassza ki a forrást.
-   Válassza az Ki vagy az Be lehetőséget.

- A menüből a MENU (MENÜ) vagy az EXIT (KILÉPÉS) gomb megnyomásával léphet ki.
- A RETURN gomb megnyomásával visszaléphet az előző menüképernyőre.

USB-ESZKÖZÖK HASZNÁLATA

USB-eszközök csatlakoztatása

USB-eszköz csatlakoztatásakor az alábbi menü jelenik meg automatikusan.

Ha a menü nem jelenik meg, akkor az USB menüben válassza ki a Music List (Zenelista), a Photo List (Fényképlista) lehetőséget.

Ha a képernyőn egyéb üzenet látható (például a menü, a műsorfüzet vagy az ütemezési lista), akkor ez a felbukkanó menü nem jelenik meg.

Az USB-eszközön nem lehet új mappát létrehozni vagy törölni egy már létező mappát.

- 1 Az USB-eszközt csatlakoztassa a TV hátulján található USB-csatlakozóra.

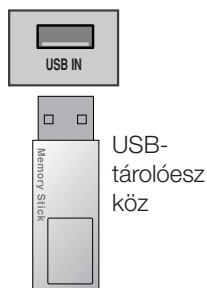

- Ez a TV-készülék a JPEG, az MP3.

- 2 Válassza a FÉNYKÉPLISTA, ZENELISTA.

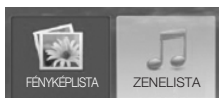

Az USB-eszközök eltávolítása

Az USB-eszköz eltávolítása előtt nyissa meg az USB kiadása menüt.



Előkészületek USB-eszközök használatakor

- ▶ A készülék csak USB-tárolóeszközöket ismer fel.
- ▶ Ha az USB-tárolóeszköz USB-elosztón keresztül csatlakozik, nem lesz felismerhető. Némelyik USB eszköz belső USB hubbal (portbővítővel) rendelkezik, ezeket esetleg nem ismeri fel a készülék.
- ▶ Előfordulhat, hogy az automatikus felismerőprogramokat alkalmazó USB-eszközök nem ismerhetők fel.
- ▶ Előfordulhat, hogy a saját illesztőprogramot alkalmazó USB-eszközök nem ismerhetők fel.
- ▶ Az USB-eszközök felismerésének sebessége eszközönként eltérő lehet.
- ▶ Ne kapcsolja ki a készüléket és az USB-eszközt, ha a csatlakoztatott USB-eszköz működik. Az USB-eszközök hirtelen kihúzásakor az eszközön tárolt fájlok vagy az eszközök megsérülhetnek.
- ▶ Ne használjon olyan USB-tárolóeszközt, amely működését számítógéppel módosította. Az USB-eszköz hibát okozhat a készülékben vagy előfordulhat, hogy nem lejátszható. Ügyeljen arra, hogy csak normál zenei- vagy képfájlokat tartalmazó USB-tárolóeszközöket használjon.
- ▶ Csak olyan USB-tárolóeszközt használjon, amely a Windows operációs rendszer által használt FAT16, FAT32, NTFS fájlrendszerrel lett formázva. Előfordulhat, hogy a Windows által nem támogatott segédprogrammal formázott USB-eszközök nem ismerhetők fel. Az USB-tárológységen található adatok nem törölhetők, ha NTFS fájlrendszerben vannak.
- ▶ A külső áramforrást igénylő USB-eszközöket csatlakoztassa az áramforráshoz. Ennek elmulasztása esetén előfordulhat, hogy az eszköz nem ismerhető fel.
- ▶ Némelyik tárolóeszköz külső tápellátást igényel, kérjük, csak azután helyezze be az USB eszközt a monitorba, miután a külső tápellátást csatlakoztatta. Ellenkező esetben a termék hibásan működik vagy nem játszható le.
- ▶ Ha az adott USB-eszközhöz saját USB-kábel tartozik, használja ezt a kábelt. A gyártó által nem támogatott vagy túlságosan hosszú USB-kábel használata esetén előfordulhat, hogy az eszköz nem ismerhető fel.
- ▶ Előfordulhat, hogy egyes USB-tárolóeszközök nem támogatottak vagy használatuk nem zökkenőmentes.
- ▶ Legfeljebb 999fájl és mappa használata támogatott. A rendszer nem észleli a további fájlokat és mappákat.
- ▶ Előfordulhat, hogy az USB-tárológységen tárolt adatok nem ismerhetők fel. A készülék csak a legfeljebb 128 karakterből álló fájlneveket ismeri fel.
- ▶ A fontos fájlokról készítsen biztonsági másolatot, mert előfordulhat, hogy az USB-eszköz megsérül. Az adatkezelés a felhasználó felelőssége, és a gyártó nem vállal felelősséget az USB-tárolóeszközökön előforduló esetleges adatvesztésért.

USB-ESZKÖZÖK HASZNÁLATA

PHOTO LIST (FÉNYKÉPLISTA)

Lehetőség van USB-eszközön tárolt fénykép-fájlok (*.jpg) megjelenítésére.

A képernyőn megjelenő menü némileg eltérhet az ábrákon láthatótól. A képek csak példák, amelyek a készülék kezelését könnyítik meg.

FÉNYKÉP (*.JPEG) fájlok támogatása

Baseline: 15360 x 8640

Progresszív formátum: 1024 x 768

- Csak JPEG-fájlok játszhatók le.
- Csak a baseline módú JPEG-tömörítés támogatott (csak SOF0, SOF1).
- A nem támogatott fájlok bitkép formájában jelennek meg.

A képernyő részei

1 MENU Válassza az USB menüpontot.

2 OK Válassza az Fényképlista menüpontot.

- 1 Lépés felsőbb mappaszintre
- 2 Aktuális oldal/Összes oldal
- 3 A megjelölt fényképek száma
- 4 Felhasználható USB-memória
- 5 A távirányító megfelelő gombjai

* A MARK és a FAV ugyanolyan funkciót tölt be az USB üzemmódban (a FAV gomb a MARK gombhoz hasonlóan működik)

- A RETURN (MISSZATÉRÉS) gomb megnyomásával visszaléphet az előző menüképernyőre.

USB-ESZKÖZÖK HASZNÁLATA

Fényképválasztás és felugró menü





- ▶ Nézet: A kijelölt elem megjelenítése.
- ▶ Az összes megjelölése: A képernyőn lévő valamennyi kép megjelölése.
- ▶ Jelölések törlés: Az összes kijelölt fénykép jelölésének visszavonása.
- ▶ Törlés : A kijelölt fénykép törlése.
- ▶ Bezárás : Az előugró menü bezárása.

1  Válassza ki a célmappát vagy -meghajtót.

2   Válassza ki a megfelelő fényképeket.

3  Jelenítse meg az előugró menüt.

4   Válassza ki a megfelelő előugró menüt.

- A P ^ v gomb segítségével válassza ki a megfelelő fényképet.
- Fényképek megjelöléséhez és a jelölés megszüntetéséhez nyomja meg a MARK (KIJELÖLÉS) gombot. Ha több fényképet is megjelölt, a fényképek megtekinthetők egyenként vagy diavetítés formájában. Ha nem jelölt ki fényképet, a mappában található fényképek megtekinthetők egyenként vagy diavetítés formájában.

- A RETURN (MISSZATÉRÉS) gomb megnyomásával visszaléphet az előző menüképernyőre.

USB-ESZKÖZÖK HASZNÁLATA



A teljes képernyős menü beállítása

Az USB-eszközökön tárolt fényképek megjeleníthetők teljes képernyős formában is. A teljes képernyős nézetben további megjelenítési lehetőségek állnak rendelkezésre.



A fénykép méretaránya befolyásolhatja a teljes képernyős módú megjelenítés méretét. A RETURN (MISSZATÉRÉS) gomb megnyomásával visszaléphet az előző menüképernyőre.

1  Válassza ki a célmappát vagy -meghajtót.

2   Válassza ki a megfelelő fényképet.

3  Jelenítse meg az előugró menüt.

4  Válassza a Nézet menüpontot.

5  A kiválasztott fénykép megjelenik teljes képernyős nézetben.

- A P   gomb segítségével válassza ki a megfelelő fényképet.

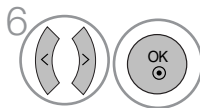
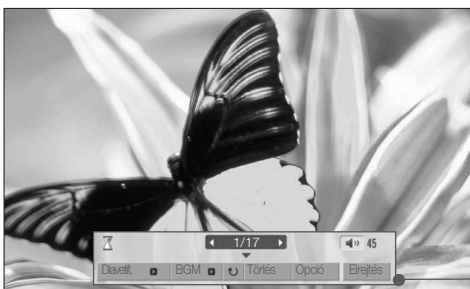

- A RETURN (MISSZATÉRÉS) gomb megnyomásával visszaléphet az előző menüképernyőre.

USB-ESZKÖZÖK HASZNÁLATA



Válassza ki a Diavetít., a BGM (Háttérzene), a  (Rotate (Elforgatás)), a Törlés, az Opció vagy a Elrejtés lehetőséget.

- A < > gombok segítségével kiválaszthatja a következő vagy az előző fényképet.
- A < > gombok segítségével választható ki és kezelhető a teljes képernyős menü.

- ▶ Diavetít.: Ha nincs kiválasztott kép, az aktuális mappában található összes fénykép lejátszásra kerül a diavetítés során. Ellenkező esetben a kiválasztott képek jelennek meg diavetítéskor.
 - A képváltás sebességét az Opció menüben lehet megadni.
- ▶ BGM (Háttérzene): Állítson be háttérzenét a teljes képernyős képnézegető módban.
 - A háttérzenét lejátszó eszközt és a kívánt zenealbumot az Opció menüben választhatja ki.
- ▶  (Rotate): Fényképek elforgatása.
 - A fénykép elforgatása 90°, 180°, 270°, 360°-kal az óramutató járásával egyező irányban.
- ▶ Törlés : Fényképek törlése.
- ▶ Opció: A diavetítési sebesség és a zenemappa beállítása.
 - Válassza ki a kívánt értékeket a < > ^ v gombokkal, majd nyomja meg az OK gombot. Ezután lépjen az  parancsra, majd nyomja meg az OK gombot.
 - Háttérzene lejátszása közben nem módosítható a Zene mappa (Zenemappa) értéke.
- ▶ Elrejtés : A menü elrejtése teljes képernyős módban.
 - Teljes képernyős módban a menü újbóli megjelenítéséhez nyomja meg az OK gombot.

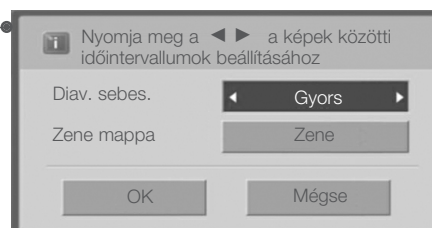

- A RETURN (VISSZATÉRÉS) gomb megnyomásával visszaléphet az előző menüképernyőre.

USB-ESZKÖZÖK HASZNÁLATA

MUSIC LIST (ZENELISTA)



A megvásárolt zenei fájlok (*.MP3) szerzői jogvédelem alá eshetnek. Az ilyen fájlok lejátszását nem minden esetben teszi lehetővé a készülék. Az USB-eszközökön található zeneszámokat a készülék lejátszza.



A képernyőn megjelenő menü némileg eltérhet az ábrákon láthatótól. A képek csak példák, amelyek a készülék kezelését könnyítik meg.

ZENEI (*.MP3) fájlok támogatása
Bitráta: 32–320 kbps

- Mintavételi frekvencia MPEG1 layer3: 32 kHz, 44,1 kHz, 48 kHz.

A képernyő részei

1 **MENU**   Válassza az USB menüpontot.

2    Válassza az Zenelista menüpontot.

1 Lépés felsőbb mappaszintre
2 Aktuális oldal/Összes oldal
3 A megjelölt zenefájlok száma
4 Felhasználható USB-memória
5 A távirányító megfelelő gombjai

* A MARK és a FAV ugyanolyan funkciót tölt be az USB üzemmódban (a FAV gomb a MARK gombhoz hasonlóan működik)

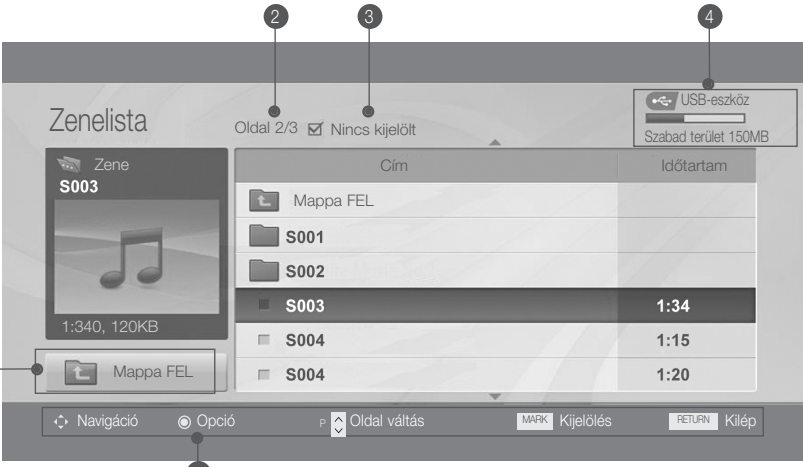

Cím	Időtartam
Mappa FEL	
S001	
S002	
S003	1:34
S004	1:15
S004	1:20

- A RETURN (MISSZATÉRÉS) gomb megnyomásával visszaléphet az előző menüképernyőre.

USB-ESZKÖZÖK HASZNÁLATA



Zeneválasztás és felugró menü

Ahogy az ábrán is látható, oldalanként 6 zenefájl látható.





- ▶ **Lejátszás:** A kiválasztott zeneszámok lejátszása. Ha egy zeneszám lejátszása véget ért, elindul a következő kijelölt zeneszám lejátszása. Ha nincs kijelölt zeneszám, az aktuális mappa következő zeneszámának lejátszása indul el. Ha kiválaszt egy másik mappát, és megnyomja az OK gombot, az aktuális zeneszám lejátszása leáll.
- ▶ **Kijel. lejátsz.(Kijelölt fájlok lejátszása):** A kiválasztott zeneszámok lejátszása. Ha egy zeneszám lejátszása véget ért, automatikusan elindul a következő kijelölt zeneszám lejátszása.
- ▶ **Leállítás(Lejátszás leállítása) (lejátszás közben):** Lejátszás leállítása.
- ▶ **Lej. fényképpel(Lejátszás fényképpel):** A kiválasztott zeneszámok lejátszásának elindítása és a fényképlista megjelenítése.
- ▶ **Az összes megjelölése:** A mappában található valamennyi zeneszám megjelölése.
- ▶ **Jelölések töröl(Az összes kijelölés visszavonása):** Az összes kijelölés visszavonása.
- ▶ **Törlés :** A kiválasztott zeneszámok törlése.
- ▶ **Bezárás :** Az előugró menü bezárása

1  Válassza ki a célmappát vagy -meghajtót.

2   Válassza ki a kívánt zeneszámokat.

3  Jelenítse meg az előugró menüt.

4   Válassza ki a megfelelő előugró menüt.

- A P ^ v gomb segítségével válassza ki a megfelelő zeneszámot.
- Zenefájlok megjelöléséhez és a jelölés megszüntetéséhez nyomja meg a MARK (KIJELÖLÉS) gombot. Ha jelölt meg zenefájlokat, a készülék a megjelölt fájlokat játssza le egymás után. Ha például csak egy zenefájlt kíván hallgatni folyamatosan ismételve, jelölje meg a zenefájlt, majd indítsa el a lejátszást. Ha nincs kijelölt zenefájl, lejátszáskor a mappában található összes fájl lejátszásra kerül.

- A RETURN (MISZTATERÉS) gomb megnyomásával visszaléphet az előző menüképernyőre.

USB-ESZKÖZÖK HASZNÁLATA

- Ha lejátszás közben egy ideig nem nyom meg semmilyen gombot, a lejátszási adatokat tartalmazó panel (lásd lent) képernyőkímélőként kezd viselkedni.
- „Képernyőkímélő”?
A képernyőkímélő megakadályozza, hogy a képernyő károsodást szenvedjen. Ez akkor fordulhat elő, ha egy állókép huzamosabb időn keresztül a képernyőn marad.



! MEGJEGYZÉS

- ▶ Zenelejátszás közben a 🎵 ikon jelenik meg a zeneszám címe mögött.
- ▶ A sérült zenefájlok nem játszhatók le, és a lejátszási idejük helyett 00:00 látszik.
- ▶ A szerzői jogvédelem alatt álló, legálisan megvásárolt zenefájlok lejátszása nem indul el, lejátszási idejük pedig nem jelenik meg megfelelően.
- ▶ Az OK, ■ gombok megnyomásakor leáll a képernyőkímélő.
- ▶ A távirányító PLAY(▶)(Lejátszás), Pause(II) (Szünet), ■, ▶▶, ◀◀ gombjai is használhatók ebben az üzemmódban.
- ▶ A következő zeneszám kiválasztásához használja a▶▶ gombot, az előző zeneszám kiválasztásához pedig a ◀◀ gombot.

A távirányító használata

	<p>Lejátszáskor: nyomja meg többször a REW(VISSZATEKERÉS)(◀◀) gombot a gyorsításhoz: ◀◀ -> ◀◀◀ -> ◀◀◀◀ -> ◀◀◀◀◀ -> ◀◀◀◀◀◀ . nyomja meg többször az FF(ELŐRETEKERÉS)(▶▶) ombot a gyorsításhoz: ▶▶-> ▶▶▶ -> ▶▶▶▶ -> ▶▶▶▶▶ .</p> <ul style="list-style-type: none">■ A gombok ismételt megnyomásával növelheti a gyors előre- vagy visszatekerés sebességét.
	<p>Lejátszás közben nyomja meg a Pause(Szünet)(II) gombot.</p> <ul style="list-style-type: none">■ Ekkor a képernyőn állókép jelenik meg
	<ul style="list-style-type: none">■ Lejátszás közben a < és a > gomb segítségével megjeleníthető az aktuális pozíciót mutató kurzor a képernyőn
	<p>A PLAY(LEJÁTSZÁS)(▶) gomb megnyomásával visszatérhet a normál lejátszási üzemmódba.</p>

TELETEXT

Ez a funkció nem minden országban áll rendelkezésre.

A Teletext (vagy TOP text) egy külön rendelhető opció, ezért a teletext-adást csak a teletext rendszerrel rendelkező készülékek tudják fogni.

A teletext a legtöbb tévéállomásnál egy ingyenesen közvetített szolgáltatás, amely folyamatosan friss híreket, időjárás-jelentést, televízió-programot, részvényárfolyamokat és egyéb információkat jelenít meg.

A készülék teletext-dekódere a SIMPLE, TOP és FASTEXT rendszereket támogatja. A SIMPLE (normál teletext) rendszer több oldalból áll, amelyek közül a megfelelő oldalszám megadásával választhat. A TOP és FASTEXT módszer sokkal korszerűbb, és lehetővé teszi a teletext információk gyors és egyszerű kiválasztását.

Be-/kikapcsolás

A Teletext üzemmódba váltáshoz nyomja meg a TEXT (SZÖVEG) gombot. A képernyőn megjelenik a kezdő- vagy az utolsó oldal.

A képernyő fejlécén látható két oldalszám, a tévéállomás neve, a dátum és az idő. Az első az Ön által kiválasztott oldalszám, a második pedig mutatja az aktuálisan megjelenített oldalt.

A Teletext üzemmód kikapcsolásához nyomja meg a TEXT (SZÖVEG) vagy EXIT gombot. Ekkor megjelenik az előzőüzemmód.

SIMPLE Text

■ Oldalválasztás

- 1 A számgombok segítségével adja meg a megfelelő oldalszámot háromjegyű számként. Ha a kiválasztás során rossz számot nyom meg, fejezze be a háromjegyű szám beírását, és adja meg újból a megfelelő oldalszámot.
- 2 A PR+ és – gombok segítségével kiválaszthatja a következő vagy az előző oldalt.

TOP Text

A használati útmutató négy mezőt mutat a képernyő alján: piros, zöld, sárga és kék mező. A sárga mező jelzi a következő csoportot, a kék mező pedig a következő blokkot.

■ Blokk/csoport/oldal kiválasztása

- 1 A kék gomb segítségével blokkról blokkra haladhat.
- 2 A sárga gomb használatával a következő csoporthoz léphet, miközben a rendszer automatikusan továbblép a következő blokkhoz.
- 3 A zöld gomb használatával a következő oldalhoz léphet, miközben a rendszer automatikusan továbblép a következő csoporthoz.
Használhatja a PR + gombot is.
- 4 A piros gomb megnyomásával visszaléphet az előző kiválasztáshoz. Használhatja a PR - gombot is.

■ Közvetlen oldalválasztás

A SIMPLE teletext-móddhoz hasonlóan az oldalt TOP módban úgy választhatja ki, hogy a számgombok segítségével beír egy háromjegyű számot.

TELETEXT

FASTEXT

A teletext- oldalak a képernyő alján látható színkóddal vannak ellátva, és a megfelelő színű gomb megnyomásával választhatja ki azokat.

■ Page selection

- 1 Nyomja meg a T.OPT (Szöveg beállítása) gombot, majd a \wedge \vee gombokkal válassza ki a  menüt. Jelenítse meg az indexoldalt.
- 2 A színkóddal ellátott oldalakat kiválaszthatja az alsó sorban látható, megfelelő színű gomb megnyomásával.
- 3 A SIMPLE teletext-móddhoz hasonlóan az oldalt FASTEXT módban úgy választhatja ki, hogy a számgombok segítségével beír egy háromjegyű számot..
- 4 The PR + , - gomb megnyomásával az előző vagy a következő oldalra lapozhat.

Speciális teletext-funkciók

- Nyomja meg a T. OPT (Szöveg beállítása) gombot, majd a \wedge \vee gombokkal válassza ki a Text Option (Szöveg beállítása) menüt.



- Index
A tartalomjegyzék oldal megjelenítése.



- Idő
A tévéprogram megtekintése közben, a menü kiválasztásával megjelenítheti az időt a képernyő jobb felső sarkában.
Teletext módban a gomb megnyomásával kiválaszthatja az aloldal számát. Az aloldal száma a képernyő alján jelenik meg. Az aloldal várakoztatásához vagy váltásához nyomja meg a **PIROS** vagy a **ZÖLD**, a $<$ $>$ vagy a számgombokat.



- Tart
Leállítja az automatikus oldalváltást, amely akkor történik, ha a teletext-oldal kettő vagy több aloldalból áll. Az aloldalak száma és a megjelenített aloldal általában az órajel alatt látható a képernyőn. A menü kiválasztásakor megjelenik a leállítás szimbólum a képernyő bal felső sarkában, és a készülék letiltja az automatikus oldalváltást.



- Felfed
A menü használatával megjelenítheti a rejtett adatokat, például rejtvények vagy kirakós játékok megfejtéseit.



- Frissít
Megjeleníti a televízióképet a képernyőn, miközben az új teletext-oldalra vár. A képernyő bal felső sarkában megjelenik a szimbólum. Ha a frissített oldal elérhető, a szimbólum helyett az oldalszám jelenik meg. Ha a frissített teletext-oldalt kívánja megtekinteni, válassza ki újból ezt a menüt.

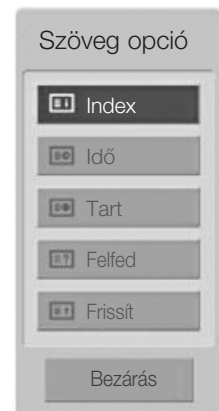

DIGITÁLIS TELETEXT

* Ez a funkció csak az Egyesült Királyságban és Írországban működik.

A készülék hozzáférést biztosít a digitális teletext szolgáltatáshoz, amely több szempontból is rendkívül sokat fejlődött, így többek közt a szöveges és a grafikus tartalom szempontjából is.

A digitális teletext elérése speciális digitális teletext szolgáltatásokon és az adott, digitális teletextet sugárzó szolgáltatásokon keresztül történhet.

A teletext megjelenítéséhez a feliratozás nyelvének menüjében a SUBTITLE (FELIRATOZÁS) gomb megnyomásával válassza az Off (Ki) beállítást.

TELETEXT A DIGITÁLIS SZOLGÁLTATÁSON BELÜL

1 Digitális teletextet sugárzó digitális szolgáltatás kiválasztásához használja a számgombokat vagy a PR + vagy - gombot. A digitális teletext szolgáltatások a műsorfüzet szolgáltatáslistája alapján megkereshetők.

2 Kövesse a digitális teletext jelöléseit, és lépjen tovább a TEXT (SZÖVEG), az OK, a ▲ vagy a ▼, a ◀ vagy a ▶, a PIROS, a ZÖLD, a SÁRGA, a KÉK vagy a számgombok segítségével.

3 Másik digitális teletext szolgáltatásra váltáshoz egyszerűen válasszon másik szolgáltatást a számgombok, illetve a PR + vagy - gomb segítségével.

A MENU (MENÜ), a GUIDE (MŰSOR) vagy az INFO ⓘ (i ADATOK) gomb megnyomásakor a teletext szolgáltatás ideiglenesen eltűnik. Ha ismét megnyomja ezen gombokat, a teletext ismét megjelenik.



TELETEXT A DIGITÁLIS SZOLGÁLTATÁSBAN

1 Digitális teletextet sugárzó adott szolgáltatás kiválasztásához használja a számgombokat vagy a PR + vagy - gombot.

2 A teletext bekapcsolásához nyomja meg a TEXT (SZÖVEG) vagy a megfelelő színű gombot.

3 Kövesse a digitális teletext jelöléseit, és lépjen tovább az OK, a ▲ vagy a ▼, a ◀ vagy a ▶, a PIROS, a ZÖLD, a SÁRGA, a KÉK vagy a számgombok segítségével.

4 Nyomja meg a TEXT (SZÖVEG) vagy a megfelelő színű gombot a digitális teletext kikapcsolásához és a normál adáshoz történő visszatéréshez.

Néhány szolgáltatás lehetővé teheti a szöveges szolgáltatás elérését a PIROS gomb megnyomásával.

A MENU (MENÜ), a GUIDE (MŰSOR) vagy az INFO ⓘ (i ADATOK) gomb megnyomásakor a teletext szolgáltatás ideiglenesen eltűnik. Ha ismét megnyomja ezen gombokat, a teletext ismét megjelenik.



FÜGGELÉK

HIBAEELHÁRÍTÁS

A készülék nem működik megfelelően.

A távirányító nem működik.

- Ellenőrizze, hogy nincs-e a jelet akadályozó tárgy a készülék és a távirányító között. Ügyeljen rá, hogy a távirányítót pontosan a készülék felé tartsa.
- Megfelelő polaritással helyezte be az elemeket (figyelje a + és - jeleket)?
- A beállított távirányítási üzemmód (TV, videomagnó stb.) helyes?
- Helyezzen be új elemeket.

A készülék hirtelen kikapcsol.

- Nincs beállítva az alvó üzemmód időzítő?
- Ellenőrizze a tápellátás kezelőszerveinek beállítását.
- Előfordulhat, hogy a tápfeszültség meg lett szakítva.

A képfunkciók nem működnek.

Nincs kép, nincs hang.

- Ellenőrizze, hogy a készüléket bekapcsolta-e.
- Próbálja meg másik csatornára váltani. Előfordulhat, hogy a probléma az adással kapcsolatos.
- A tápkábel megfelelően csatlakozik a fali aljzatba?
- Ellenőrizze az antenna irányát, illetve elhelyezését.
- Ellenőrizze a fali aljzatot; csatlakoztassa egy másik készülék tápkábelét abba az aljzatba, ahová jelenleg a készülék tápkábele csatlakozik.

A kép bekapcsolás után lassan jelenik meg.

- Ez normális jelenség, a kép ugyanis a készülék indítási folyamata közben nem látható. Ha a kép öt perc elteltével sem jelenik meg, forduljon a szervizközpontoz.

Nincs szín, a színek gyengék vagy gyenge a kép.

- Adja meg a menüben a megfelelő színbeállításokat (Color).
- Tartson megfelelő távolságot a készülék és a videomagnó között.
- Próbálja meg másik csatornára váltani. Előfordulhat, hogy a probléma az adással kapcsolatos.
- Megfelelően csatlakoztatta a videokábeleket?
- Aktiválja a megfelelő funkciót a kép fényerejének visszaállításához.

Vízszintes vagy függőleges sávok láthatók, illetve a kép "remeg".

- Keresse meg a helyi interferenciát okozó berendezést, például más elektromos készüléket vagy nagyteljesítményű eszközt.

Némelyik csatornán gyenge a vétel.

- Az állomásnál vagy a kábelezésnél problémák merültek fel; hangoljon másik állomásra.
- Az állomás vételi jele gyenge; a gyengébb jelű állomás vételéhez irányítsa át megfelelően az antenát.
- Keresse meg az interferencia lehetséges forrását.

Vonalak vagy csíkok a képen.

- Ellenőrizze az antennát (váltottassa meg az antenna irányát).

FÜGGELÉK

A hangfunkciók nem működnek.

A kép rendben, de nincs hang.

- Nyomja meg a VOL +/- gombot.
- Nincs a hang elnémítva? Nyomja meg a MUTE (NÉMÍTÁS) gombot.
- Próbálja meg másik csatornára váltani. Előfordulhat, hogy a probléma az adással kapcsolatos.
- Megfelelően csatlakoztatta az audiókábeleket?

Az egyik hangszugárzó nem szól.

- Állítsa be a menüben a balanszot.

Szokatlan hang hallható a készülékből.

- A környezeti páratartalom vagy a hőmérséklet megváltozása szokatlan zajt idézhet elő a készülék be- és kikapcsolásakor, ez nem utal a készülék meghibásodására.

Csak az RGB-üzemmódra vonatkozik.

Nem jelenik meg kép.

A készülék be van kapcsolva, a tápellátás jelzfénye kéken világít, de a képernyő túlságosan sötét.

- Módosítsa a kép fényerejét és kontrasztját.

Sárgán világít a tápellátás jelzfénye?

- Ha a képernyő energiatakarékos üzemmódra váltott, mozgassa meg az egeret, vagy nyomjon le egy billentyűt.

Az „Out of range” (Tartományon kívül) üzenet jelenik meg?

- A számítógép grafikus kártyájából érkező jel vízszintes vagy függleges frekvenciája a készülék megfelelő frekvenciatartományán kívül esik. Állítsa be a frekvenciatartományt a jelen használati utasítás „Műszaki adatok” című részében.

A „Check signal cable” (Ellenrizze a jelkábel) üzenet jelenik meg?

- A számítógép és a készülék közötti jelkábel nincs megfelelően csatlakoztatva. Ellenrizze a jelkábelét.
- A készülék bemeneti jelforrásának ellenzéséhez nyomja meg a távirányító INPUT gombját.

FÜGGELÉK

A készülék csatlakoztatásakor az „Unknown Product” (Ismeretlen termék) üzenet jelenik meg.

Telepítette az illesztőprogramot?

- Telepítse a készülékkel együtt szállított illesztőprogramot. Az illesztőprogramot az LG webhelyéről is letöltheti a következő címről: <http://www.lge.com>
- Győződjön meg arról, hogy a Plug&Play funkció használható-e a videokártya használati utasításában leírtak szerint.

A képernyő visszamaradó kép jelenik meg.

A készülék kikapcsolásakor a képernyő visszamaradó kép jelenik meg.

- Ha hosszabb időn át egy rögzített képet jelenít meg a képernyő, elfordulhat, hogy a képpontok gyorsan károsodnak. Használja a képernyőkímél funkciót.

A képernyő színe rendellenes.

A kép színelbontása gyenge (16szín).

- A színek számát állítsa legalább 24 bites (True Color) felbontásra. Ehhez a Windows rendszerben válassza a Control Panel – Display – Settings – Color Table (Vezérlőpult – Megjelenítés – Beállítások – Színminőség) parancsot.

A képernyő színei nem stabilak, vagy csak egyetlen szín látható.

- Ellenrizze a jelkábel csatlakozási állapotát, vagy helyezze be újra a számítógépbe a videokártyát.

Fekete pontok jelennek meg a képernyőn?

- Elfordulhat, hogy számos képpont (vörös, zöld, fehér vagy fekete szín) látható a képernyőn; ezt a jelenséget az LCD-panel jellemző tulajdonságai okozzák. A jelenség nem tekinthető az LCD-panel hibás működésének.

Csak az RGB-üzemmódra vonatkozik.

A kép rendellenesnek tűnik.

Nem megfelel a kép helyzete?

- Használja a Position (Helyzet) OSD menüt.
- Ellenrizze, hogy a készülékkel használható-e a videokártya felbontása és frekvenciája. Ha a frekvencia tartományon kívülre esik, a számítógépen állítsa be az ajánlott felbontást a Control Panel – Display – Setting (Vezérlőpult – Megjelenítés – Beállítások) menüben.

Vékony vonalak jelennek meg a kép háttérében?

- Használja a Órajel OSD menüt.

Vízszintes zaj jelenik meg a képen, vagy a karakterek életlennek tűnnek.

- Használja a Képfázis OSD menüt.

FÜGGELÉK

KARBANTARTÁS

Az idő előtti meghibásodások megelőzhetők. A gondos és rendszeres tisztítással meghosszabbíthatja készüléke élettartamát. Bármilyen tisztítási művelet megkezdése előtt győződjön meg arról, hogy a tápkábel ki van húzva.

A képernyő tisztítása

- 1 A por egy időre távol tartható a képernyőtől, ha egy puha ruhát benedvesít langyos, textilöblítővel kevert vagy mosogatószeres vízzel. Csavarja szinte szárazra a ruhát, majd törölje át vele a képernyőt.
- 2 Ügyeljen rá, hogy ne maradjon felesleges víz a képernyőn, és bekapcsolás előtt hagyja a készüléket teljesen megszáradni.

A készülékház tisztítása

- A por és a szennyeződések eltávolításához a készülékházat puha, száraz, bolyhosodásmentes ruhával törölje le.
- Ne használjon nedves ruhát.

Hosszabb távollét esetén

FIGYELEM!

- ▶ Ha a készüléket előreláthatóan hosszabb időn át nem fogja használni (például nyaralás idején), a villámcsapásból vagy túlfeszültségből eredő esetleges károsodás megelőzése érdekében tanácsos kihúzni a hálózati csatlakozókábelt.

FÜGGELÉK

A TERMÉK JELLEMZŐI

<M197WDP>

LCD-panel	A képernyő típusa	470,1 mm széles (18,51 hüvelyk) átmérj TFT (vékonyfilm-tranzisztor) LCD-panel (folyadékkristályos kijelzpanel) Látható felület képátlója: 470,1 mm
	Képpontsrség	0,30 mm (H) x 0,30 mm (V)
Videojel	Maximális felbontás	1360 x 768 @ 60 Hz
	Ajánlott felbontás	1360 x 768 @ 60 Hz
	Vízszintes frekvencia	30 kHz - 61 kHz
	Függleges frekvencia	56 Hz - 75 Hz
	Szinkronizálás típusa	Különálló, digitális
Bemeneti csatlakozó		TV, D-Sub Analog, SCART*2, component, DVI-D, HDMI
Tápellátás	Rated Voltage	100-240 V ~ 50/60 Hz váltakozó feszültség, 0,6 A
	Power Consumption	Bekapcsolva : 35 W (normál) Alvó üzemmódban ≤ 1 W Kikapcsolva ≤ 0,5 W
Döntési szög	Döntési tartomány	-5 ~ 15°
Méretek (Szélesség x Magasság x Mélység) Tömeg		454,7 mm x 362,8 mm x 193,2 mm (17,94 hüvelyk x 14,28 hüvelyk x 7,61 hüvelyk) 3,8 kg (8,4 font)
Környezeti feltételek	Üzemi hőmérséklet	10 °C ~ 35 °C
	Üzemi páratartalom	20 % ~ 80 %
	Tárolási hőmérséklet	-10 °C ~ 60 °C
	Tárolási páratartalom	5 % ~ 90 %

■ A fenti jellemzők előzetes értesítés nélkül változhatnak a termék minőségének fejlesztése során.

FÜGGELÉK

A TERMÉK JELLEMZŐI

<M227WDP>

LCD-panel	A képernyő típusa	546,86 mm széles (21,53 hüvelyk) átmérj TFT (vékonyfilm-tranzisztor) LCD-panel (folyadékkristályos kijelzpanel) Látható felület képátlója: 546,86 mm
	Képpontsrség	0,248 mm (H) x 0,248 mm (V)
Videójel	Maximális felbontás	1920 x 1080 @ 60 Hz
	Ajánlott felbontás	1920 x 1080 @ 60 Hz
	Vízszintes frekvencia	30 kHz - 83 kHz
	Függleges frekvencia	56 Hz - 75 Hz
	Szinkronizálás típusa	Különálló, digitális
Bemeneti csatlakozó		TV, D-Sub Analog, SCART*2, component, DVI-D, HDMI
Tápellátás	Rated Voltage	100–240 V ~ 50/60 Hz váltakozó feszültség, 0,9 A
	Power Consumption	Bekapcsolva : 53 W (normál) Alvó üzemmódban ≤ 1 W Kikapcsolva ≤ 0,5 W
Döntési szög	Döntési tartomány	-5 ~ 15°
Méretek (Szélesség x Magasság x Mélység) Tömeg		519,8 mm x 400,5 mm x 193,2 mm (20,46 hüvelyk x 15,77 hüvelyk x 7,61 hüvelyk) 4,7 kg (10,4 font)
Környezeti feltételek	Üzemi hőmérséklet	10 °C ~ 35 °C
	Üzemi páratartalom	20 % ~ 80 %
	Tárolási hőmérséklet	-10 °C ~ 60 °C
	Tárolási páratartalom	5 % ~ 90 %

■ A fenti jellemzők előzetes értesítés nélkül változhatnak a termék minőségének fejlesztése során.

FÜGGELÉK

A TERMÉK JELLEMZŐI

<M237WDP>

LCD-panel	A képernyő típusa	23 hüvelyk széles (584,2 mm) átmérj TFT (vékonyfilm-tranzisztor) LCD-panel (folyadékkristályos kijelzpanel) Látható felület képátlója: 584,2 mm
	Képpontsrég	0,265 (H) x 0,265 (V) mm
Videojel	Maximális felbontás	1920 X 1080 @ 60 Hz
	Ajánlott felbontás	1920 X 1080 @ 60 Hz
	Vízszintes frekvencia	30 - 83 kHz
	Függleges frekvencia	56 - 75 Hz
	Szinkronizálás típusa	Különálló, digitális
Bemeneti csatlakozó		TV, D-Sub Analog, SCART*2, component, DVI-D, HDMI
Tápellátás	Rated Voltage	100-240 V ~ 50/60 Hz váltakozó feszültség, 1,0 A
	Power Consumption	Bekapcsolva : 55W (normál) Alvó üzemmódban ≤ 1W Kikapcsolva ≤ 0,5 W
Döntési szög	Döntési tartomány	-5 ~ 15°
Méreték (Szélesség x Magasság x Mélység) Tömeg		560,8 mm x 427 mm x 193,2 mm (22,08 hüvelyk x 16,81 hüvelyk x 7,61 hüvelyk) 5.6 kg (12.35 font)
Környezeti feltételek	Üzemi hőmérséklet	10 °C ~ 35 °C
	Üzemi páratartalom	20 % ~ 80 %
	Tárolási hőmérséklet	-10 °C ~ 60 °C
	Tárolási páratartalom	5 % ~ 90 %

■ A fenti jellemzők előzetes értesítés nélkül változhatnak a termék minőségének fejlesztése során.

FÜGGELÉK

A TÁVIRÁNYÍTÓ PROGRAMOZÁSA

A távirányító többféle márkájú készülék vezérlésére alkalmas univerzális távirányító. Más gyártók távirányítóval vezérelhető legtöbb készülékének vezérlésére is beprogramozható. Vegye figyelembe, hogy a távirányító nem minden más márkájú készüléktípus esetén használható.

Kód beprogramozása a távirányítóba

- 1 Ellenőrizze a távirányítót.
Megállapíthatja, hogy a távirányító programozás nélkül is képes-e az adott készülék vezérlésére. Ehhez kapcsolja be a készüléket (például videomagnót), majd nyomja meg a távirányító megfelelő (például DVD vagy VCR) módváltó gombját, miközben a távirányítóval a készülék felé mutat. Ellenőrizze, hogy a készülék megfelelően reagál-e a POWER (TÁPELLÁTÁS) és a PR +/- (PROGRAMVÁLTÁS) gombokra. Amennyiben nem, a távirányítót be kell programozni a készülék vezérléséhez.
- 2 Kapcsolja be a beprogramozni kívánt készüléket, majd nyomja meg a távirányító megfelelő módváltó gombját (például DVD vagy VCR). A távvezérlőn világítani kezd a kívánt eszköz gombja.
- 3 Nyomja meg egyidejűleg a MENU és a MUTE gombokat, ekkor a távirányító készen áll a kód beprogramozására.
- 4 A távirányító számgombjainak segítségével írja be a megfelelő kódszámot. A különféle készülékek esetén beprogramozandó kódszámok a következő oldalakon találhatóak. Ha a beírt kód helyes, a készülék kikapcsol.
- 5 A kód tárolásához nyomja meg a MENU gombot.
- 6 Ellenőrizze a távirányító különféle funkcióival, hogy a készülék megfelelően reagál-e. Amennyiben nem, ismétlje meg a műveletet a 2. lépéstől.

PROGRAMOZÁSI KÓDOK

DVD-készülékek

Márka	Kódok	Márka	Kódok	Márka	Kódok
APEX DIGITAL	022	MITSUBISHI	002	RCA	005 006
DENON	020 014	NAD	023	SAMSUNG	011 015
GE	005 006	ONKYO	008 017	SONY	007
HARMAN KARDON	027	PANASONIC	003 009	THOMPSON	005 006
JVC	012	PHILIPS	013	TOSHIBA	019 008
LG	001 010 016 025	PIONEER	004 026	YAMAHA	009 018
MAGNAVOX	013	PROCEED	021	ZENITH	010 016 025
MARANTZ	024	PROSCAN	005 006		

FÜGGELÉK

Videomagnók

Márka	Kódok	Márka	Kódok	Márka	Kódok
AIWA	034	MAGNAVOX	031 033 034 041	SAMSUNG	032 040 102 104
AKAI	016 043 046 124		067 068		105 107 109 112
	125 146	MARANTZ	012 031 033 067		113 115 120 122
AMPRO	072		069		125
ANAM	031 033 103	MARTA	101	SANSUI	022 043 048 135
AUDIO DYNAMICS	012 023 039 043	MATSUI	027 030	SANYO	003 007 010 014
BROKSONIC	035 037 129	MEI	031 033		102 134
CANON	028 031 033	MEMOREX	003 010 014 031	SCOTT	017 037 112 129
CAPEHART	108		033 034 053 072		131
CRAIG	003 040 135		101 102 134 139	SEARS	003 008 009 010
CURTIS MATHES	031 033 041	MGA	045 046 059		013 014 017 020
DAEWOO	005 007 010 064	MINOLTA	013 020		031 042 073 081
	065 108 110 111	MITSUBISHI	013 020 045 046	SHARP	031 054 149
	112 116 117 119		049 051 059 061	SHINTOM	024
DAYTRON	108		151	SONY	003 009 031 052
DBX	012 023 039 043	MTC	034 040		056 057 058 076
DYNATECH	034 053	MULTITECH	024 034		077 078 149
ELECTROHOME	059	NEC	012 023 039 043	SOUNDESIGN	034
EMERSON	006 017 025 027		048	STS	013
	029 031 034 035	NORDMENDE	043	SYLVANIA	031 033 034 059
	036 037 046 101	OPTONICA	053 054		067
	129 131 138 153	PANASONIC	066 070 074 083	SYMPHONIC	034
FISHER	003 008 009 010		133 140 145	TANDY	010 034
FUNAI	034	PENTAX	013 020 031 033	TATUNG	039 043
GE	031 033 063 072		063	TEAC	034 039 043
	107 109 144 147	PHILCO	031 034 067	TECHNICS	031 033 070
GO VIDEO	132 136	PHILIPS	031 033 034 054	TEKNIKA	019 031 033 034
HARMAN KARDON	012 045		067 071 101		101
HITACHI	004 018 026 034	PILOT	101	THOMAS	034
	043 063 137 150	PIONEER	013 021 048	TMK	006
INSTANTREPLAY	031 033	PORTLAND	108	TOSHIBA	008 013 042 047
JCL	031 033	PULSAR	072		059 082 112 131
JCPENNY	012 013 015 033	QUARTZ	011 014	TOTEVISION	040 101
	040 066 101	QUASAR	033 066 075 145	UNITECH	040
JENSEN	043	RCA	013 020 033 034	VECTOR RESEARCH	012
JVC	012 031 033 043		040 041 062 063	VICTOR	048
	048 050 055 060		107 109 140 144	VIDEO CONCEPTS	012 034 046
	130 150 152		145 147	VIDEOSONIC	040
KENWOOD	014 034 039 043	REALISTIC	003 008 010 014	WARDS	003 013 017 024
	047 048		031 033 034 040		031 033 034 040
LG (GOLDSTAR)	001 012 013 020		053 054 101		053 054 131
	101 106 114 123	RICO	058	YAMAHA	012 034 039 043
LLOYD	034	RUNCO	148	ZENITH	034 048 056
LXI	003 009 013 014	SALORA	014		058 072 080 101
	017 034 101 106				
MAGIN	040				

TÁVVEZÉRLŐ INFRAVÖRÖS KÓDJA

1. A monitor csatlakoztatása

- Csatlakoztassa a vezetékes távvezérlőt a készüléken található távirányító-bemenethez.

2. Távvezérlő infravörös kódja (NEC formátum)

▶ Kimeneti hullámforma

Egy pulzusos, 37,917 kHz-es jellel modulálva 455 kHz-nél

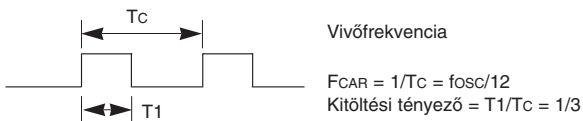

▶ Keret felépítés

- 1. keret

Bevezető kód	Alacsony egyéni kód							Magas egyéni kód							Adatkód							Adatkód										
	C0	C1	C2	C3	C4	C5	C6	C7	C0	C1	C2	C3	C4	C5	C6	C7	D0	D1	D2	D3	D4	D5	D6	D7	D0	D1	D2	D3	D4	D5	D6	D7

- Keret ismétlés

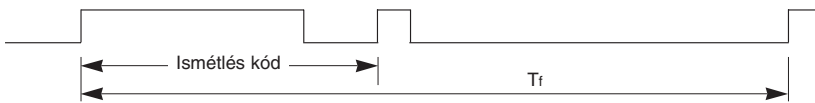

▶ Befutó kód



▶ Ismétlés kód

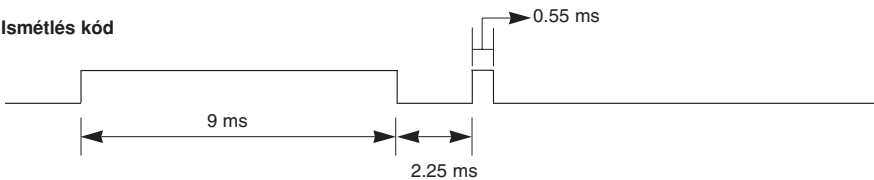

▶ Bit leírás

- „0” bit

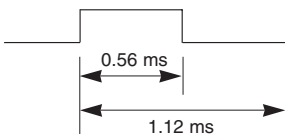

- „1” bit

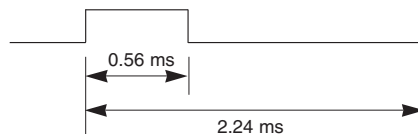

▶ Keret intervallum

A hullámforma egészen addig továbbításra kerül, amíg egy gomb le van nyomva.

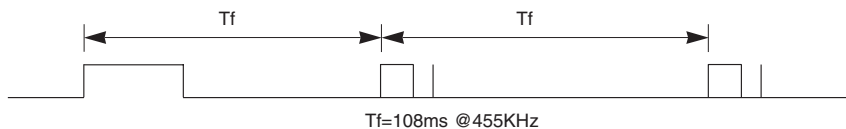

FÜGGELÉK

Kód (Hexadecimális)	Funkció	Megjegyzés
00	PR +	R/C gomb
01	PR -	R/C gomb
02	VOL +	R/C gomb
03	VOL -	R/C gomb
40	Fel (▲)	R/C gomb
41	Le (▼)	R/C gomb
06	Jobbra (▶)	R/C gomb
07	Balra (◀)	R/C gomb
08	POWER	R/C gomb (Feszültségkapcsoló)
09	MUTE	R/C gomb
0B	INPUT	R/C gomb
10	SZÁMGOMBOK 0	R/C gomb
11	SZÁMGOMBOK 1	R/C gomb
12	SZÁMGOMBOK 2	R/C gomb
13	SZÁMGOMBOK 3	R/C gomb
14	SZÁMGOMBOK 4	R/C gomb
15	SZÁMGOMBOK 5	R/C gomb
16	SZÁMGOMBOK 6	R/C gomb
17	SZÁMGOMBOK 7	R/C gomb
18	SZÁMGOMBOK 8	R/C gomb
19	SZÁMGOMBOK 9	R/C gomb
1A	Q.VIEW	R/C gomb
1E	FAV	R/C gomb
20	TEXT	R/C gomb
21	T.OPT	R/C gomb
28	RETURN	R/C gomb
39	SUBTITLE	R/C gomb
43	MENU	R/C gomb
44	OK(●)	R/C gomb
45	Q.MENU	R/C gomb
50	TV/PC	R/C gomb
F0	TV/RADIO	R/C gomb
0A	I/II	R/C gomb
5B	EXIT	R/C gomb
1E	MARK	R/C gomb
53	LIST	R/C gomb
61	KÉK gomb	R/C gomb
63	SÁRGA gomb	R/C gomb
71	ZÖLD gomb	R/C gomb
72	PIROS gomb	R/C gomb
AA	INFO ⓘ	R/C gomb
AB	GUIDE	R/C gomb

KÜLSŐ IRÁNYÍTÓ/VEZÉRLŐ EGYSÉG BEÁLLÍTÁSA

RS-232C kábel csatlakoztatása

Csatlakoztasson az RS-232C bemenő aljzatra egy olyan külső irányító/vezérlő berendezést, mint egy PC vagy egy A/V vezérlő rendszer és vezérelje a monitor funkciót külső eszközzel.

A vezérlő berendezés soros portját csatlakoztassa a monitor hátfalán található RS-232C jack aljzathoz.

MEGJEGYZÉS : Az RS-232C csatlakozó vezetékek nem tartozékaik a monitornak.

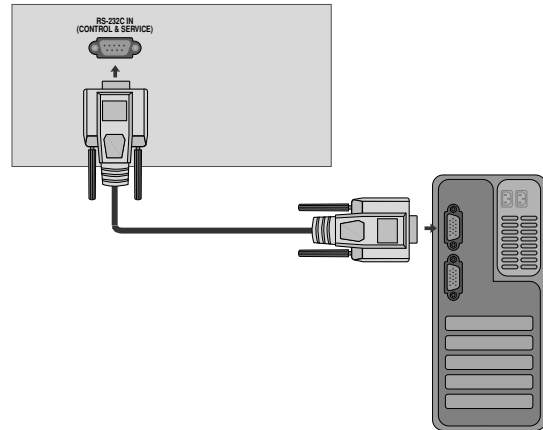

Csatlakozó típusa : 9 tús D-Sub

Száma.	Pin name (tő név)
1	Nincs csatlakozás
2	RXD (adat vétele)
3	TXD (adat továbbítása)
4	DTR (DTE oldal kész)
5	GND (föld)
6	DSR (DCE oldal kész)
7	RTS (küldésre kész)
8	CTS (küldéshez törölni)
9	Nincs csatlakozás

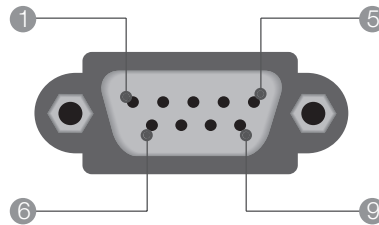

RS-232C konfigurációk

7 vezetékes konfiguráció (szabványos RS-232C kábel)

	PC	TV	
RXD	2	3	TXD
TXD	3	2	RXD
GND	5	5	GND
DTR	4	6	DSR
DSR	6	4	DTR
RTS	7	8	CTS
CTS	8	7	RTS
	D-Sub 9	D-Sub 9	

3 vezetékes konfiguráció (nem szabványos)

	PC	TV	
RXD	2	3	TXD
TXD	3	2	RXD
GND	5	5	GND
DTR	4	6	DTR
DSR	6	4	DSR
RTS	7	7	RTS
CTS	8	8	CTS
	D-Sub 9	D-Sub 9	

Az azonosító szám beírása

Ezzel a funkcióval megadhatja a monitor azonosító számát.
Tanulmányozza a 'Real Data Mapping1'. ► 114 oldal

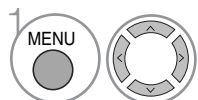
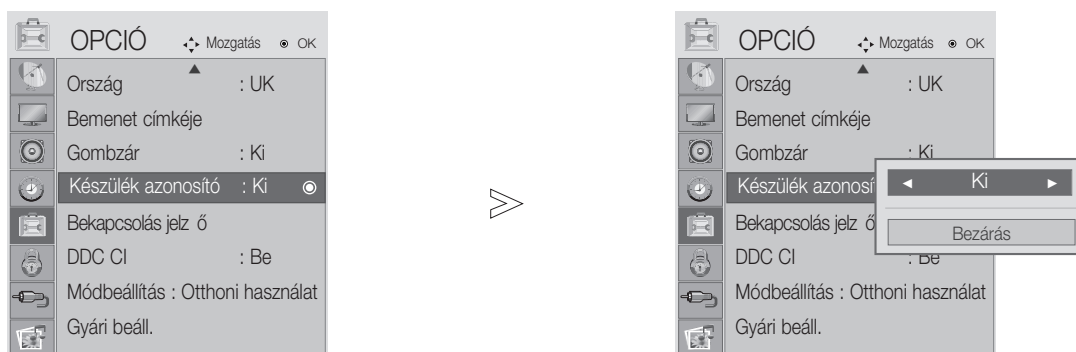

Válassza az OPCIO menüpontot.

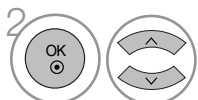

Válassza a Készülék azonosító menüpontot.

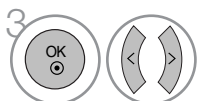

Állítsa be a Készülék azonosító értékét a megfelelő TV-készülék azonosítójának kiválasztásához.
A készülékazonosító beállítási tartománya 1–99.

- A menüből a MENU (MENÜ) vagy az EXIT (KILÉPÉS) gomb megnyomásával léphet ki.
- A RETURN gomb megnyomásával visszaléphet az előző menüképernyőre.

Kommunikációs paraméterek

- Adatsebesség: 9600 bps (UART)
- Szóhosszúság: 8 bit
- Paritás: nincs
- Stop bit: 1 bit
- Kommunikációs kód: ASCII kód
- Használjon keresztezett (átfordított) kábelt.

Parancs-sor lista

	PARANCS1	PARANCS2	ADAT (Hexadecimál)
01. Ki/be kapcsolás	k	a	00 ~ 01
02. Képarány	k	c	Lásd a 111 oldalon.
03. Képerny némit	k	d	00 ~ 01
04. Hang némitás	k	e	00 ~ 01
05. Hangerszabályzás	k	f	00 ~ 64
06. Kontraszt	k	g	00 ~ 64
07. Fényer	k	h	00 ~ 64
08. Színtelítettség	k	i	00 ~ 64
09. Színyalat	k	j	00 ~ 64
10. Képelesség	k	k	00 ~ 64
11. OSD vezérlés	k	l	00 ~ 01
12. Küls vezérlés üzemmód	k	m	00 ~ 01
13. Treble (Magas)	k	r	00 ~ 64
14. Bass (Mély)	k	s	00 ~ 64
15. Balansz	k	t	00 ~ 64
16. Szính mérséklet	k	u	00 ~ 06
17. Automatikus konfigurálás	j	u	01
18. Hangolási parancs	m	a	Lásd a 113 oldalon.
19. Csatorna hozzáadása/átugrása	m	b	00 ~ 01
20. Gomb	m	c	Kód
21. Háttérvilágítás szabályozása	m	g	00 ~ 64
22. F képbemenet (Main)	x	b	Lásd a 113 oldalon.

* A 15–22 parancsok esetén a menü nem jelenik meg a képernyőn.

Adat küldési/fogadási protokoll

Adatküldés

- [Parancs1][Parancs2][][Set ID][][Adat][Cr]
- * [Parancs 1] : A PDP egység vezérlése.(j, k, m vagy x)
 - * [Parancs 2] : A PDP egység vezérlése.
 - * [Set ID] : Ezzel a paraméterrel beállíthatja a monitor azonosítási számát. Lásd a 25. oldalon. A beállítási tartomány 1 ~ 99. Ha a '0' azonosítási számot állítja be, az egység az összes csatlakoztatott monitort vezérli. A beállított azonosító decimális formában (1~99) jelenik meg a menüben, és hexadecimális formában (0x0~0x63) az adatküldési/fogadási protokoll során.
 - * [ADAT] : A parancs adatok továbbítása. Az 'FF' adattal a parancs státuszát ellenőrizheti.
 - * [Cr] : Kocsi vissza (sorváltás) '0x0D' ASCII kód
 - * [] : 'space (0x20)' ASCII kód

OK nyugtázás

- [Parancs2][][Set ID][][OK][Adat][x]
- * A monitor az alábbi formátumú ACK (nyugtázási) jelet küld normál adatok esetén. Ha az adott pillanatban adatbeolvasás történik, az aktuális állapotot jelzi. Ha az adott pillanatban adatfelírás történik, az adatsor a PC számítógép adatait tartalmazza.

Hibe nyugtázás

- [Parancs2][][Set ID][][NG][Adat][x]
- * A monitor az alábbi formátumú ACK (nyugtázási) jelet küld, ha egy nem elérhető funkció abnormális adatait fogadja, vagy ha kommunikációs hiba lépett fel.

Adat00: Illegális kód

FÜGGELÉK

01. Ki/be kapcsolás (Parancs :k a)

- ▶ A monitor ki- és bekapcsolásának vezérlése.

Adatküldés

[k][a][][Set ID][][Adat][Cr]

Adat 00 : kikapcsolás 01 : bekapcsolás

Nyugtázás

[a][][Set ID][][OK][Adat][x]

02. Képarány (Parancs :k c) (Főkép mérete)

- ▶ A képernyő formátum kiválasztása.

A képformátumot a KÉP menü Képarány beállításában is megadhatja.

(1) ATV, AV1,2 bemenet üzemmód

- 16:9 / Eredeti / 4:3 / 14:9 / Mozinagyítás /
Nagyítás / Full Wide

(2) DTV

- 16:9 / Levágás nélkül / Eredeti / 4:3 / 14:9 /
Mozinagyítás / Nagyítás

(3) RGB, DVI, HDMI bemenet (HDMI-PC) üzemmód

- 4:3 / 16:9

(4) Komponens, HDMI bemenet (nem HDMI-PC) üzemmód

- 16:9 / 4:3 / 14:9 / Mozinagyítás / Nagyítás
(Levágás nélkül : kizárólag 720p fölött)

Adatküldés

[k][c][][Set ID][][Adat][Cr]

Adat 01 : normál képernyő (4:3) 07 : 14:9
02 : normál képernyő (16:9) 09 : Levágás nélkül
05 : Nagyítás 0B : Full Wide (Teljes szélesség)
06 : Eredeti 10~1F : Mozinagyítás 1~16

Nyugtázás

[c][][Set ID][][OK/NG][Adat][x]

03. Képernyő némitás (Parancs :k d)

- ▶ A képernyő némitás ki- és bekapcsolása.

Adatküldés

[k][d][][Set ID][][Adat][Cr]

Adat 00 : képernyő némitás kikapcsolás (kép bekapcsolás)
01 : képernyő némitás bekapcsolás (kép kikapcsolás)

Nyugtázás

[d][][Set ID][][OK/NG][Adat][x]

04. Hang némitás (Parancs :k e)

- ▶ A hang némitás ki- és bekapcsolása.

A hang némitását a monitor távvezérlőjének MUTE gombjával is vezérelheti.

Adatküldés

[k][e][][Set ID][][Adat][Cr]

Adat 00 : hang némitás bekapcsolás (hang kikapcsolás)
01 : hang némitás kikapcsolás (hang bekapcsolás)

Nyugtázás

[e][][Set ID][][OK/NG][Adat][x]

05. Hangerőszabályzás (Parancs :k f)

- ▶ A hangerő beállítása.

A hangerőt a monitor távvezérlőjének hangerőszabályzó gombjaival is vezérelheti.

Adatküldés

[k][f][][Set ID][][Adat][Cr]

Adat Min : 00 ~ Max : 64

* Tanulmányozza a 'Real Data Mapping1'-et (lásd a 113. oldalon).

Nyugtázás

[f][][Set ID][][OK/NG][Adat][x]

06. Kontrasz (Parancs :k g)

- ▶ A kép kontrasztjának beállítása.

A kép kontrasztját a Képbeállító menüben is beállíthatja.

Adatküldés

[k][g][][Set ID][][Adat][Cr]

Adat Min : 00 ~ Max : 64

* Tanulmányozza a 'Real Data Mapping1'-et (lásd a 113. oldalon).

Nyugtázás

[g][][Set ID][][OK/NG][Adat][x]

07. Fényerő (Parancs :k h)

- ▶ A kép fényerejének beállítása.

A kép fényerejének a Képbeállító menüben is beállíthatja.

Adatküldés

[k][h][][Set ID][][Adat][Cr]

Adat Min : 00 ~ Max : 64

* Tanulmányozza a 'Real Data Mapping1'-et (lásd a 113. oldalon).

Nyugtázás

[h][][Set ID][][OK/NG][Adat][x]

08. Színtelítettség (Parancs :k i)

- ▶ A kép színtelítettségének beállítása.

A kép színtelítettségét a Képbeállító menüben is beállíthatja.

Adatküldés

[k][i][][Set ID][][Adat][Cr]

Adat Min : 00 ~ Max : 64

* Tanulmányozza a 'Real Data Mapping1'-et (lásd a 113. oldalon).

Nyugtázás

[i][][Set ID][][OK/NG][Adat][x]

FÜGGELÉK

09. Színárnyalat (Parancs :k j)

► A kép színárnyalatainak beállítása.

A kép színárnyalatait a Képbeállító menüben is beállíthatja.

Adatküldés

```
[k][j][ ][Set ID][ ][Adat][Cr]
```

Adat Piros : 00 ~ Zöld : 64

* *Tanulmányozza a 'Real Data Mapping1'-et (láts a 113. oldalon).*

Nyugtázás

```
[j][ ][Set ID][ ][OK/NG][Adat][x]
```

10. Képélesség (Parancs :k k)

► A kép élességét beállítása.

A kép élességét a Képbeállító menüben is beállíthatja.

Adatküldés

```
[k][k][ ][Set ID][ ][Adat][Cr]
```

Adat Min : 00 ~ Max : 64

* *Tanulmányozza a 'Real Data Mapping1'-et (láts a 113. oldalon).*

Nyugtázás

```
[k][ ][Set ID][ ][OK/NG][Adat][x]
```

11. OSD vezérlés (Parancs :k l)

► A képernyő kijelzés (OSD) ki- és bekapcsolása.

Adatküldés

```
[k][l][ ][Set ID][ ][Adat][Cr]
```

Adat 0 : OSD kikapcsolás 1 : OSD bekapcsolás

Nyugtázás

```
[l][ ][Set ID][ ][OK/NG][Adat][x]
```

12. Külső vezérlés üzemmód (Parancs :k m)

► A monitor előlapján lévő kezelőszervek és a távvezérlő lezárására szolgál.

Adatküldés

```
[k][m][ ][Set ID][ ][Adat][Cr]
```

Adat 00 : Lock kikapcsolás 01 : Lock bekapcsolás

Nyugtázás

```
[m][ ][Set ID][ ][OK/NG][Adat][x]
```

* Ha nem használja a távirányítót, állítsa be ezt a módot. A tápellátás be- és kikapcsolása esetén a külső vezérlési zárolás kikapcsol.

13. Treble (Magas) (Command: k r)

► A magas hangtartomány szintjének beállítása.

A magas hangtartomány szintjét az AUDIO (HANG) menüben is beállíthatja. Ha az SRS TruSurround HD 'Be' állásban van, akkor ez nem működik, és 50-es értékre van rögzítve.

USB-bemenet esetén nem működik

Adatküldés

```
[k][r][ ][Set ID][ ][Adat][Cr]
```

Adat Min : 00 ~ Max : 64

* *Tanulmányozza a 'Real Data Mapping1'-et (láts a 113. oldalon).*

Nyugtázás

```
[r][ ][Set ID][ ][OK/NG][Adat][x]
```

14. Bass (Mély)(Command: k s)

► A mély hangtartomány szintjének beállítása.

A mély hangtartomány szintjét az AUDIO (HANG) menüben is beállíthatja.

Ha az SRS TruSurround HD 'Be' állásban van, akkor ez nem működik, és 50-es értékre van rögzítve.

USB-bemenet esetén nem működik

Adatküldés

```
[k][s][ ][Set ID][ ][Adat][Cr]
```

Adat Min : 00 ~ Max : 64

* *Tanulmányozza a 'Real Data Mapping1'-et (láts a 113. oldalon).*

Nyugtázás

```
[s][ ][Set ID][ ][OK/NG][Data][x]
```

15. Balansz (Parancs :k t)

► Balansz állítás.

A balansz állíthatja még az AUDIO menüben is.

Adatküldés

```
[k][t][ ][Set ID][ ][Adat][Cr]
```

Adat Min : 00 ~ Max : 64

* *Tanulmányozza a 'Real Data Mapping1'-et (láts a 113. oldalon).*

Nyugtázás

```
[t][ ][Set ID][ ][OK/NG][Adat][x]
```

16. Színhőmérséklet (Parancs :k u)

► A színhőmérséklet állítása.

Adatküldés

```
[k][u][ ][Set ID][ ][Adat][Cr]
```

Adat 00: Normál 01: Hűvös 02: Meleg(nem RGB DVI mód)
05:9300K 03:6500K(Csak RGB, DVI módban)

Nyugtázás

```
[u][ ][Set ID][ ][OK/NG][Adat][x]
```

FÜGGELÉK

17. Automatikus állítás (Parancs :j u)

- ▶ Ezzel a funkcióval automatikusan beállíthatja a kép-kivágás pozícióját és megszüntetheti a kép remegését.

Adatküldés

[j][u][][Set ID][][Adat][Cr]

Adat 01: Beállítás

Nyugtázás

[u][][Set ID][][OK/NG][Adat][x]

* Valós adattérképezés 1

00 : 0 fokozat
 ⋮
 A : 10-es fokozat
 ⋮ (Készülékazonosító 10)
 F : 15-ös fokozat
 ⋮ (Készülékazonosító 15)
 10 : 16-os fokozat
 ⋮ (Készülékazonosító 16)
 ⋮
 64 : 100-as fokozat
 ⋮
 6E : 110-es fokozat
 ⋮
 73 : 115-ös fokozat
 74 : 116-os fokozat
 ⋮
 C7 : 199-as fokozat
 ⋮
 FE : 254-as fokozat
 FF : 255-as fokozat

18. Hangolási parancs (Parancs :m a)

- ▶ A csatorna áthangolása pontosan megadott értékre.

Adatküldés

[m][a][][Set ID][][Adat0][][Adat1][][Adat2][Cr]

Adat 00: Csatorna felső értéke

Adat 01: Csatorna alsó értéke

Pl. 47-es csat. -> 00 2F (2FH)
 394-es csat. -> 01 88 (188H)
 DTV 0-s csat. -> Érdetelen

Adat 02: 0x00 : ATV-főcsatorna

0x10 : DTV-főcsatorna

0x20 : Radio

Csatorna-adattartomány

Analóg – Min.: 00 – Max.: 63 (0–99)

Digitális – Min.: 00 – Max.: 3E7 (0–999)

Nyugtázás

[a][][Set ID][][OK/NG][Adat][x]

Adat Min: 00 ~ Max: 7DH

19. Csatorna Memória/Ugrás (parancs: m b)

- ▶ Az aktuális program átugrásának beállítása.

Adatküldés

[m][b][][Set ID][][Adat][Cr]

Adat 00 : Ugrás 01 : Memória

Nyugtázás

[b][][Set ID][][OK/NG][Adat][x]

20. Gomb (Parancs :m c)

- ▶ IR távirányítású kód küldése.

Adatküldés

[m][c][][Set ID][][Adat][Cr]

Adat Kód - Lásd: 107 oldal

Nyugtázás

[c][][Set ID][][OK/NG][Adat][x]

21. Háttérvilágítás szabályozása (Parancs :m g)

- ▶ A háttérvilágítás vezérlése. (Csak az Auto Fényesség kikapcsolt állása mellett)

Adatküldés

[m][g][][Set ID][][Adat][Cr]

Adat: adat Minimális: 00 – Maximális: 64

(* hexadecimális kóddal küldve)

Nyugtázás

[g][][Set ID][][OK/NG][Adat][x]

22. Fő képbemenet (Main) (Parancs :x b)

- ▶ A készülék bemeneti jelforrásának kiválasztása a főképhez.

Adatküldés

[x][b][][Set ID][][Adat][Cr]

Adat Szerkezet

MSB LSB

0	0	0	0	0	0	0	0
---	---	---	---	---	---	---	---

└─Külső bemenet─┘ └─Bemenet száma─┘

Külső bemenet				Adat
0	0	0	0	DTV
0	0	0	1	Analogue
0	0	1	0	AV
0	1	0	0	Component
0	1	1	1	RGB
1	0	0	0	DVI
1	0	0	1	HDMI

Bemenet száma				Adat
0	0	0	0	Bemenet1
0	0	0	1	Bemenet2
0	0	1	0	Bemenet3

Nyugtázás

[b][][Set ID][][OK/NG][Adat][x]



A készülék használatba vétele előtt olvassa el a biztonsági előírásokat.
A későbbi használat céljából jó elérhető helyen tárolja a használati útmutatót (CD).
A KÉSZÜLÉK típuszáma és gyári száma a KÉSZÜLÉK hátulján és egyik oldalán található. Ezeket jegyezze fel az alábbi helyre, egy esetleges szerviz esetén szüksége lesz rájuk.

TÍPUS _____

GYÁRI SZÁM _____