



GUÍA DEL USUARIO

Guía para descargar o imprimir, acerca de las funciones de tu teléfono.

LG *Tribute 2*

CONTENIDO

INTRODUCCIÓN	1
Acerca de la Guía del usuario	1
PARA COMENZAR	2
Diseño del teléfono	2
Tarjeta microSIM	3
Cómo manipular la Tarjeta microSIM	3
Insertar tarjeta microSIM	4
Tarjeta microSD	6
Insertar la tarjeta microSD	6
Desmontar la tarjeta microSD	8
Extraer la tarjeta microSD	9
Formatear tarjeta microSD	9
Uso de la batería	9
Inserción de la batería	10
Cómo extraer la batería	11
Capacidad de la batería	13
Cargar la batería	13
Encender y apagar el teléfono	15
Usar la pantalla táctil	16
Activación y servicio	19
Completar las pantallas de configuración	20
OPERACIONES BÁSICAS	22
Funciones básicas	22
Pantalla de inicio y lista de aplicaciones	22
Seleccione opciones y navegar a través de las pantallas	22
Operaciones de menú	22
Menú de configuración del teléfono	22
Orientaciones de la pantalla: Retrato o Paisaje	23
Realizar capturas de pantalla	23
Aplicaciones	24
Número del teléfono	26
Modo silencioso/Modo avión	27
Modo silencioso	27

Modo avión	27
Ingresar texto	28
Teclado QWERTY	28
Teclado de teléfono	29
Sugerencias para la edición de texto	30
Buscar en el teléfono y la web	31
Buscar en el teléfono y la web a través de la entrada de texto	32
Buscar en el teléfono y la web a través de comando de voz	33
Cómo usar la función Clip Tray	33
Cuenta de Google	33
Crear una cuenta de Google	34
Iniciar sesión en la cuenta de Google	34
Google Play Store	35
Buscar e instalar una aplicación	35
Abrir una aplicación de Google instalada	36
Volver a instalar una aplicación	36
Bloquear y desbloquear la pantalla	36
Desbloquear su pantalla con la función Knock Code	37
Actualizar su teléfono	38
Actualizar PRL	38
Actualizar perfil	38
Actualizar firmware	39
Actualizar el software LG	39
Desbloquear UICC	39
INTERFAZ DEL TELÉFONO	40
Conceptos básicos de la pantalla principal	40
Diseño de la pantalla principal	40
Pantallas principales extendidas	41
Barra de estado	41
Panel de notificaciones	44
Personalizar la pantalla principal	44
Crear accesos directos	45
Añadir y eliminar widgets de la pantalla principal	46
Cambiar el fondo de pantalla del teléfono	46
APLICACIÓN DEL TELÉFONO	48
Hacer y recibir llamadas	48
Llamar a través del marcado del teléfono	48

Responder llamadas telefónicas	49
Operaciones y diseño de la pantalla durante una llamada	49
Hacer llamadas desde la lista de contactos/el historial de llamadas	51
Ajustes de llamada	52
Contactos	53
Agregar un contacto	53
Ver contactos	53
Editar un contacto	53
Eliminar contacto	54
Unir y separar contactos	54
Compartir un contacto	54
Importar y hacer copia de seguridad de los contactos	55
Importar contactos	55
Copia de seguridad de Contactos	56
MENSAJES E INTERNET	57
Mensajes de texto y multimedia	57
Redactar mensajes de texto	57
Leer y responder mensajes de texto	58
Enviar un mensaje multimedia (MMS)	58
Guardar y reanudar un borrador de mensaje	59
Administrar conversaciones de mensajes	60
Opciones de mensajes de texto y multimedia	62
Crear y enviar desde Gmail	63
Crear una cuenta de Google	64
Inicio de sesión en su cuenta Google	64
Acceso a Gmail	64
Enviar un mensaje de Gmail	65
Leer y responder mensajes de Gmail	66
Correo electrónico	66
Añadir una cuenta de correo electrónico (POP3 o IMAP)	67
Cuenta de correo electrónico de trabajo (Outlook)	67
Abrir el correo electrónico	68
Crear y enviar correos electrónicos	68
Responder o borrar un mensaje de correo electrónico	69
Configurar y sincronizar los ajustes del correo electrónico corporativo	69
Navegador	72
Agregar un Favorito	72

Ver el historial del navegador	73
Abrir nuevas pestañas en el navegador	73
Configuración del navegador	73
CÁMARA Y VIDEO	74
Tomar fotografías y grabar videos	74
Toma fotos	74
Grabar videos	75
Ajustes de cámara y video	75
Toma por gestos	76
Ver sus fotos	76
Opciones de Galería	77
Asignar imágenes	77
Opciones de video	78
FUNCIONES Y APLICACIONES ÚTILES	80
Navegación	80
Google Maps	80
Scout	80
Google Hangouts	81
Búsqueda de Google	82
Use la búsqueda de Google	82
Use la búsqueda por voz de Google	82
QuickMemo+	83
Música	84
Google Play Music	84
Reproductor de música	84
Copia de seguridad de los archivos de música descargados	85
Calendario	86
Abrir el calendario	86
Cambiar la vista del calendario	86
Ver detalles de un evento	86
Crear un evento	87
Editar o borrar un evento	87
Configurar un recordatorio de evento	88
Responder a un recordatorio de evento	88
Mostrar y sincronizar los calendarios	89
Cambiar la configuración del calendario	89
Carpetas	90

Reloj	90
Funciones adicionales del reloj	91
Calculadora	93
CONECTIVIDAD	94
Optimizador de conexiones	94
Transferir archivos entre el teléfono y una computadora	95
Wi-Fi	96
Activar Wi-Fi y conectarse a una red inalámbrica	96
Ajustes de Wi-Fi	97
Desconectar Wi-Fi	97
Wi-Fi Direct	97
Bluetooth	98
Información sobre Bluetooth	98
Activar la función Bluetooth	98
Vincular dispositivos Bluetooth	99
Conectarse a un dispositivo Bluetooth vinculado	100
Enviar información vía Bluetooth	100
Recibir datos vía Bluetooth	101
Redes virtuales privadas (VPN)	101
Preparar el teléfono para una conexión VPN	101
Configurar el almacenamiento seguro de credenciales	102
Agregar una conexión VPN	102
Conectarse o desconectarse de una VPN	102
AJUSTES	103
Configuración: Visión general	103
Ajustes de redes inalámbricas	104
Modo avión	104
Wi-Fi	104
Bluetooth	105
Datos móviles	105
Llamar	105
Compartir y conectar	105
Anclaje a red	105
Más opciones de configuración	106
Ajustes de teléfono	107
Sonido	107
Pantalla	110

Pantalla principal	112
Bloqueo de pantalla	113
Almacenamiento	116
Batería y ahorro de energía	116
Aplicaciones	116
Aplicación SMS predeterminada	117
Configuración personal	117
Ubicación	117
Seguridad	117
Cuentas y sincronización	119
Idioma y teclado	119
Copia de respaldo y restauración	120
Configuración del sistema	121
Tecla de acceso directo	121
Fecha y hora	121
Accesibilidad	121
Activar dispositivo	123
Actualizaciones del sistema	123
Acerca del teléfono	124
PARA OBTENER AYUDA	125
Ayuda e información de la cuenta	125
Administrar la cuenta	125
Agregar dinero a tu cuenta	125
ÍNDICE	127

INTRODUCCIÓN

En los siguientes temas se describe cómo usar esta guía y las funciones básicas de su nuevo teléfono.

ACERCA DE LA GUÍA DEL USUARIO

Gracias por comprar su nuevo LG Tribute 2. En los siguientes temas se explica cómo usar esta guía para aprovechar al máximo las funciones de su teléfono.

Antes de usar su teléfono

Lea las secciones Para comenzar y Operaciones básicas completamente para el uso correcto del teléfono.

Los servicios disponibles pueden verse limitados según las condiciones de su contrato de suscripción.

Descripciones de la Guía del usuario

Tenga en cuenta que la mayoría de las descripciones de esta guía se basan en la configuración de su teléfono al momento de la compra. Salvo que se indique lo contrario, las instrucciones comienzan a partir de la pantalla de inicio del teléfono, a la que se accede con un toque . Algunas descripciones de operaciones pueden estar simplificadas.

Capturas de pantalla y etiquetas de teclas

Las capturas de pantalla de la guía del usuario pueden ser diferentes a lo que se ve en su teléfono. Las etiquetas de las teclas de la guía del usuario están simplificadas a fines descriptivos y difieren de lo que se ve en su teléfono.

Otras aclaraciones

En esta guía del usuario, el teléfono puede denominarse "teléfono", "dispositivo" o "equipo". Una tarjeta microSD™ o microSDHC™ puede denominarse "Tarjeta SD" o "tarjeta de memoria".

PARA COMENZAR

Esta sección le proporciona toda la información que necesita para configurar su teléfono e iniciar el servicio por primera vez.

DISEÑO DEL TELÉFONO

La siguiente ilustración muestra las principales funciones externas y los botones del teléfono.

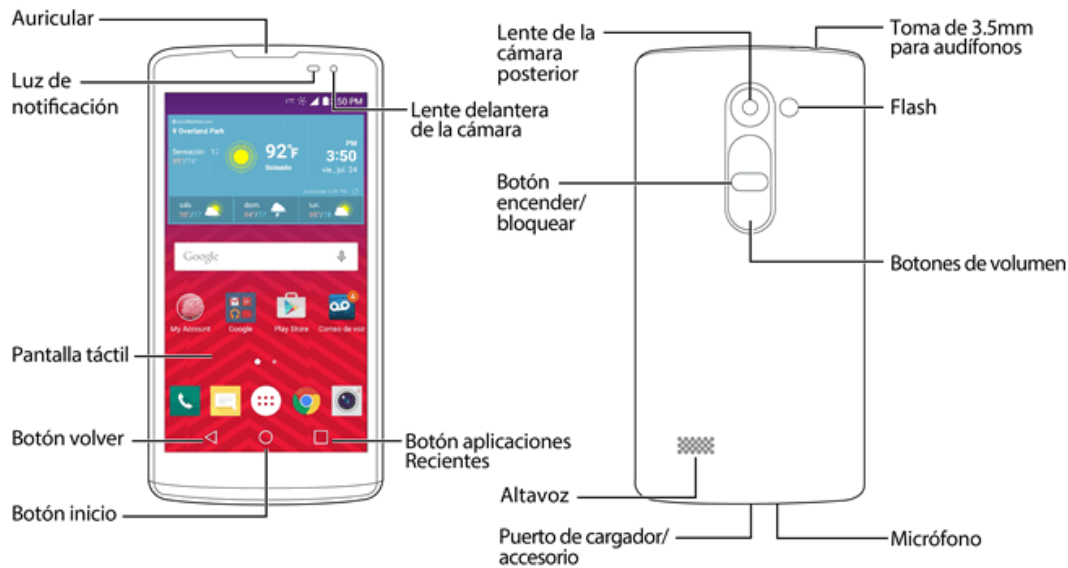

Pieza	Descripción
Auricular	Permite escuchar a la persona que llama y también indicaciones automatizadas.
Luz de notificación	La luz de notificación frontal parpadea cuando recibe notificaciones, tales como una llamada entrante, si usted habilita esta función.
Pantalla táctil	Muestra toda la información necesaria para hacer funcionar el teléfono, como las aplicaciones, el estado de la llamada, la lista de contactos, la fecha y la hora, la intensidad de la señal y la carga de la batería.
Botón Volver ◀	Vuelve a la pantalla anterior. También cierra elementos de pantallas emergentes como menús y cuadros de diálogo.
Botón Inicio ○	Vuelve a la Pantalla principal. Si ya está viendo uno de los paneles de extensión, abre la pantalla principal central. Toque y mantenga presionada para acceder a Google Now.
Botón Aplicaciones Recientes □	Le permite acceder a aplicaciones usadas recientemente. Mantenga presionada esta tecla para acceder a las opciones de menú disponibles.

Pieza	Descripción
Lente delantera de la cámara	Le permite obtener fotografías y grabaciones de sí mismo. También puede participar en conversaciones de video.
Lente de la cámara posterior	Le permite tomar fotografías y grabar videos.
Botón Encender/Bloquear	Bloquea la pantalla. Manténgalo presionado para abrir el menú de opciones del teléfono con las siguientes opciones: Apagar , Reiniciar y Encender/Apagar Modo avión .
Altavoz	Le permite escuchar los distintos timbres y sonidos. El altavoz también permite escuchar la voz de quien llama cuando está en modo Altavoz.
Puerto de cargador/accesorios	Le permite conectar el cargador del teléfono o un cable USB opcional.
Micrófono	Transmite su voz en las llamadas telefónicas o graba su voz o el sonido ambiente para crear notas de voz y videos.
Botones de volumen	Permiten ajustar el volumen del timbre, el volumen de los archivos multimedia o el volumen durante una llamada.
Flash	Le ayuda a tomar fotografías y grabar videos en condiciones de poca iluminación.
Toma de 3.5 mm para audífonos	Le permite conectar auriculares para mantener conversaciones cómodas, con las manos libres.

¡PRECAUCIÓN! Si introduce un accesorio en la toma incorrecta, puede dañar el teléfono.

TARJETA MICROSIM

La tarjeta microSIM es una tarjeta IC (circuito integrado) que contiene el número de teléfono y otra información del cliente.

Cómo manipular la Tarjeta microSIM

Tenga en cuenta lo siguiente cuando manipule una tarjeta microSIM.

- El cliente es responsable de cualquier daño causado por insertar la tarjeta microSIM en un lector de tarjetas IC de otra marca, etc. La empresa no se hace responsable en este tipo de casos.
- Mantenga siempre limpio el chip IC.
- Límpielo con un paño suave y seco.
- Evite aplicarle etiquetas. Esto puede dañar la tarjeta microSIM.
- Vea las instrucciones de manipulación incluidas con la tarjeta microSIM.
- La tarjeta microSIM es propiedad de la empresa.
- La tarjeta microSIM es reemplazable (con costo) en caso de pérdida o daños.

- Devuelva la tarjeta microSIM a la empresa al cancelar su suscripción.
- Las tarjetas microSIM devueltas se reciclan con fines ambientales.
- Tenga en cuenta que las especificaciones de las tarjetas microSIM y el rendimiento pueden cambiar sin previo aviso.
- Le recomendamos que guarde una copia separada de la información que se almacena en la tarjeta microSIM. La empresa no se hace responsable por los daños causados por la pérdida de información almacenada.
- Siga siempre los procedimientos de emergencia para suspender el servicio si pierde o le roban su tarjeta microSIM o el teléfono (con la tarjeta microSIM en él) Para obtener más información, póngase en contacto con el Servicio al Cliente.
- Siempre apague el teléfono antes de insertar/extraer una tarjeta microSIM.

Insertar tarjeta microSIM

Siga estas instrucciones para insertar una tarjeta microSIM. Recuerde apagar el teléfono antes de insertar una tarjeta microSIM.

1. Retire la tapa posterior.

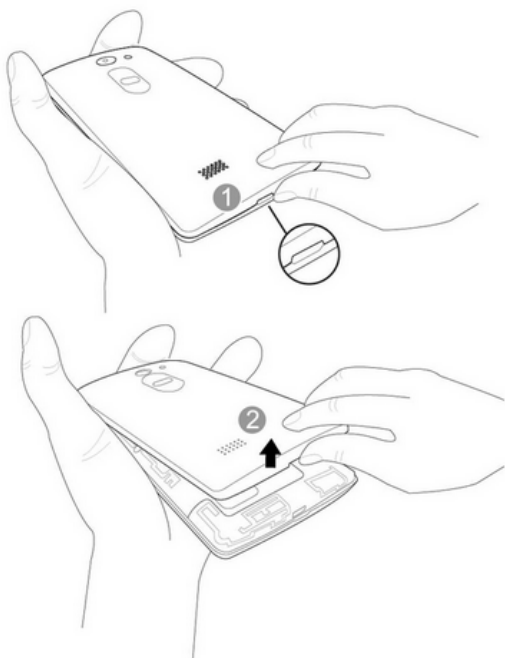

- Levántela suavemente en la dirección que se indica.

2. Inserte la tarjeta microSIM.

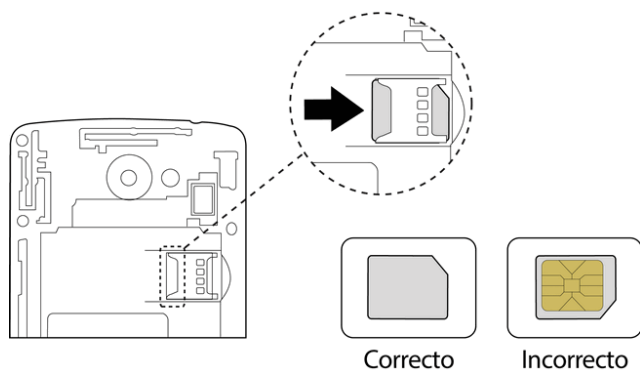

- Inserte suavemente la tarjeta con el chip IC dorado hacia abajo.

3. Inserte la batería.

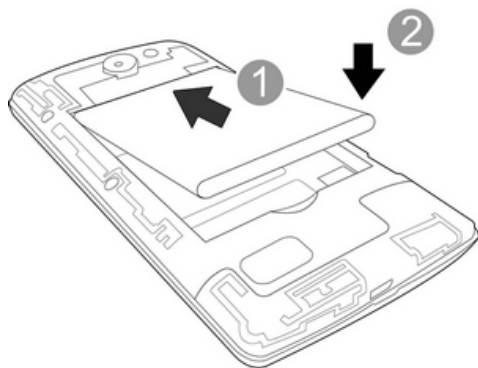

4. Vuelva a colocar la tapa.

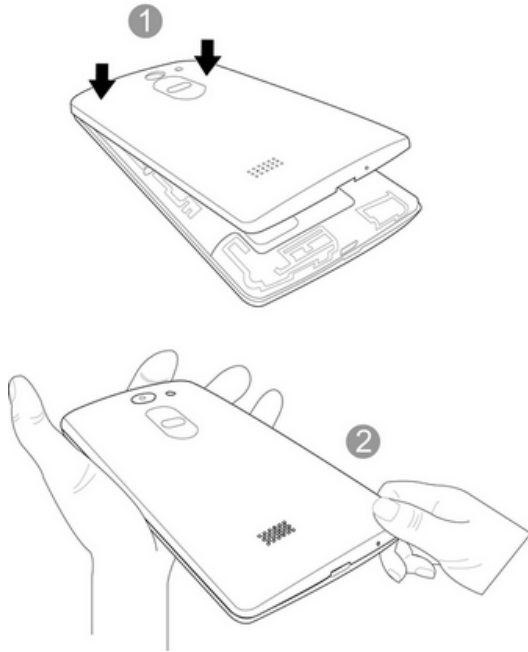

- Asegúrese de que todas las fichas estén seguras y de que no existan espacios libres en la tapa.

TARJETA MICROSD

Su teléfono es compatible con una tarjeta microSD opcional (no incluida) que sirve para expandir la capacidad de almacenamiento. Es posible que algunas tarjetas no funcionen correctamente en su teléfono.

! Precauciones con respecto a la tarjeta microSD

Datos: La información almacenada en la tarjeta microSD puede perderse o modificarse accidentalmente o puede sufrir daños. Le recomendamos que guarde una copia independiente de los datos importantes. La empresa no se hace responsable por los daños causados por la pérdida o cambio de información almacenada.

Lectura/escritura de datos: Nunca apague o quite la batería mientras lee o ingresa datos.

Manipulación de la tarjeta microSD: Use o guarde las tarjetas microSD fuera del alcance de los niños. La tarjeta puede causar asfixia si se ingiere.

Insertar la tarjeta microSD

Siga estos pasos para insertar una tarjeta microSD opcional (no incluida). Asegúrese de apagar el teléfono antes de insertar o extraer una tarjeta microSD.

1. Retire la tapa posterior.

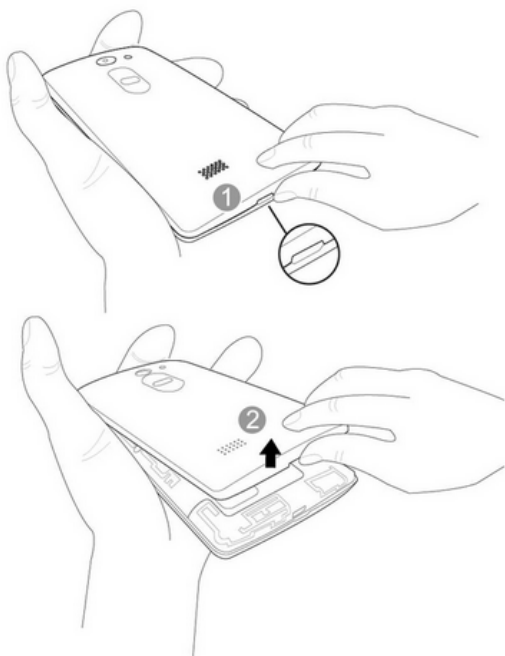

- Levántela suavemente en la dirección que se indica.

2. Inserte la tarjeta microSD.

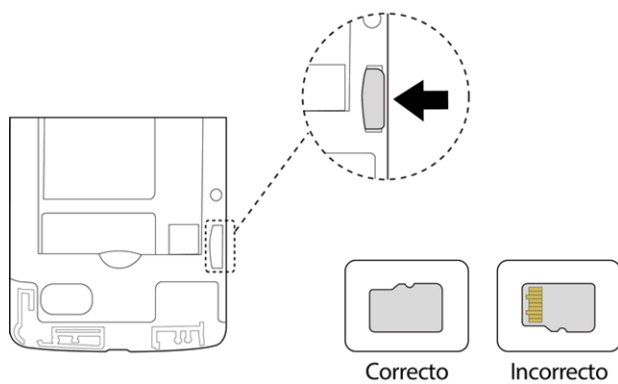

- Inserte la tarjeta microSD suavemente sin doblarla y con los terminales hacia abajo.
- Inserte únicamente tarjetas microSD.

3. Inserte la batería.

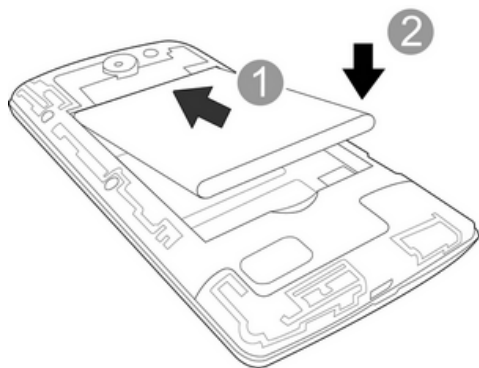

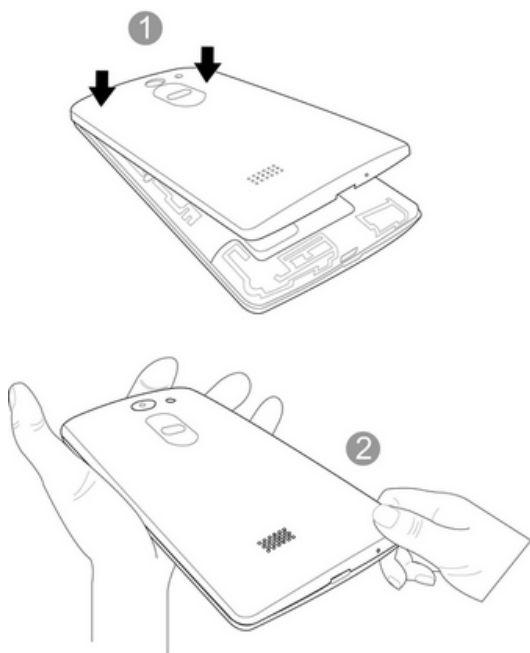

4. Vuelva a colocar la tapa.



- Asegúrese de que todas las fichas estén seguras y de que no existan espacios libres en la tapa.

Desmontar la tarjeta microSD



Siempre desmonte la tarjeta microSD antes de extraerla del teléfono.

1. Toque  >  > **Ajustes** .
2. Toque **Almacenamiento**.
3. Toque **Desactivar la MicroSD**.

- La opción de menú cambia de **Desactivar la MicroSD** a **Activar la MicroSD**. La tarjeta se ha desmontado.



Extraer la tarjeta microSD

Siga estas instrucciones para extraer una tarjeta microSD. Siempre apague el teléfono antes de insertar o extraer una tarjeta microSD.

1. Toque  >  > **Ajustes** .
2. Toque **Almacenamiento**.
3. Toque **Desactivar la MicroSD**.
4. Retire la tapa posterior.
5. Deslice la tarjeta microSD hacia afuera de la ranura para extraerla.
6. Vuelva a colocar la tapa.

Formatear tarjeta microSD

Al insertar una tarjeta microSD opcional por primera vez, se recomienda que la formatee en el teléfono.

1. Toque  >  > **Ajustes** .
2. Toque **Almacenamiento**.
3. Toque **Formatear la MicroSD**.
4. Vuelva a tocar **Formatear la MicroSD**.
5. Toque **Formatear la MicroSD** una vez más para confirmar.
 - Toda la información de la tarjeta microSD se ha borrado y la tarjeta está formateada para que la use en el teléfono.

USO DE LA BATERÍA

Los siguientes temas le proporcionan información acerca de la batería de su teléfono.

Precauciones con la batería

Almacenamiento: Evite almacenar o dejar la batería sin carga remanente. La información guardada así como la configuración puede perderse o cambiarse o la batería puede quedar inservible. Cargue una vez cada seis meses antes de almacenar o dejar sin uso por un largo período.

Bultos: Dependiendo del uso, pueden aparecer bultos al final de la vida útil de la batería. Esto no afecta la seguridad.

Sustitución de la batería. La batería es un elemento consumible. Requiere ser reemplazado si el tiempo de operación se reduce notablemente. Compre una nueva batería.

Limpieza: Limpie los terminales sucios entre la batería y el teléfono con un hisopo de algodón limpio y seco. Los terminales sucios pueden dar lugar a una conexión deficiente y evitar la carga, entre otros.

Inserción de la batería

Siga estas instrucciones para insertar la batería de su teléfono con seguridad y de forma adecuada.

1. Inserte la batería.

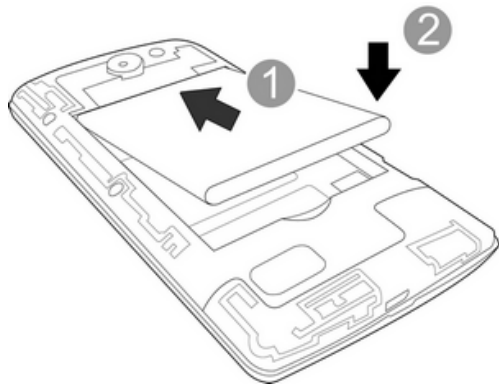

- Alinee los contactos de la batería con los contactos del teléfono.

2. Coloque la tapa de la batería.

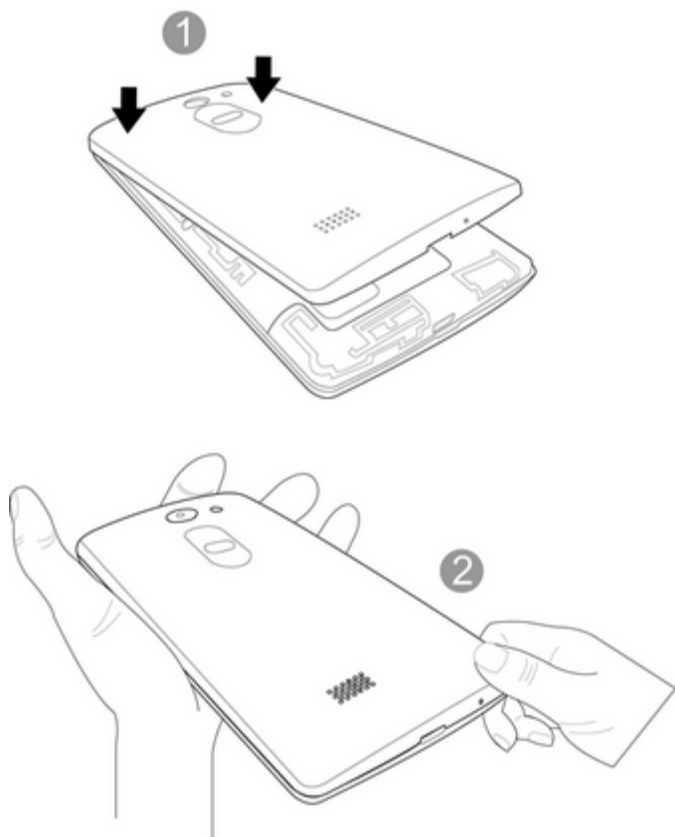

- Asegúrese de que todas las fichas estén seguras y de que no existan espacios libres en la tapa.

Cómo extraer la batería

Siga estas instrucciones para retirar la batería de su teléfono. Siempre apague el teléfono antes de extraer la batería.

1. Extraiga la cubierta de la batería.

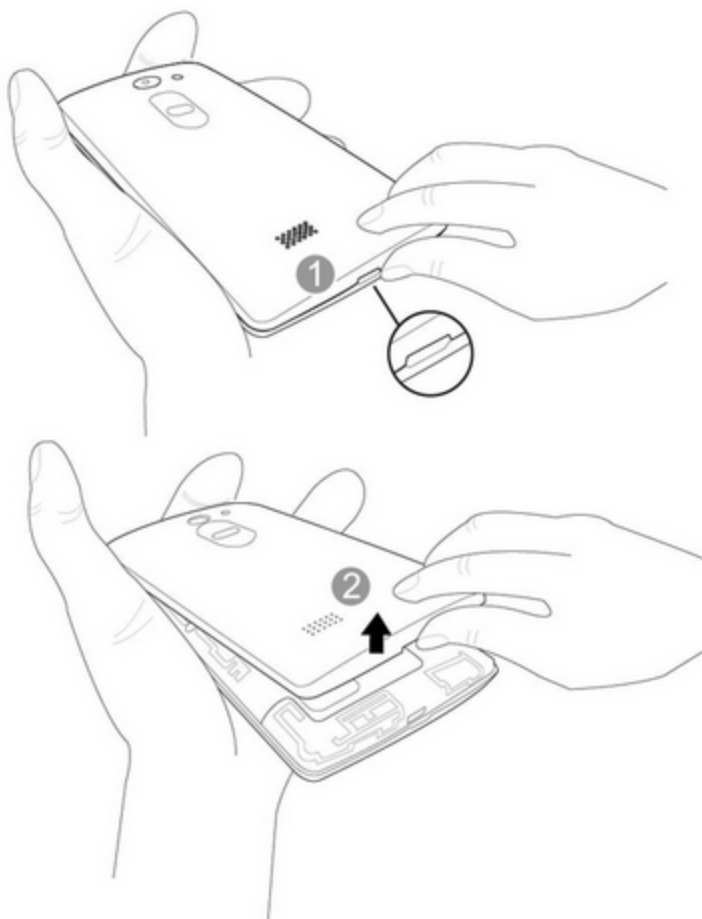

- Levántela suavemente en la dirección que se indica.

2. Extraiga la batería.

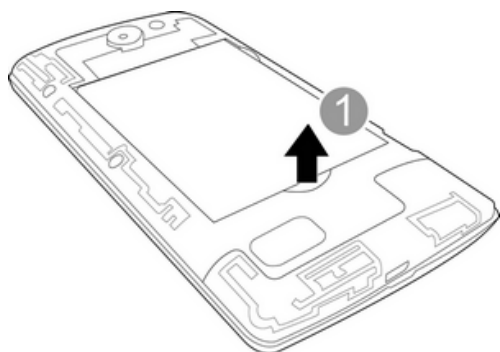

- Levante hacia arriba suavemente como se muestra.

3. Coloque la tapa de la batería.

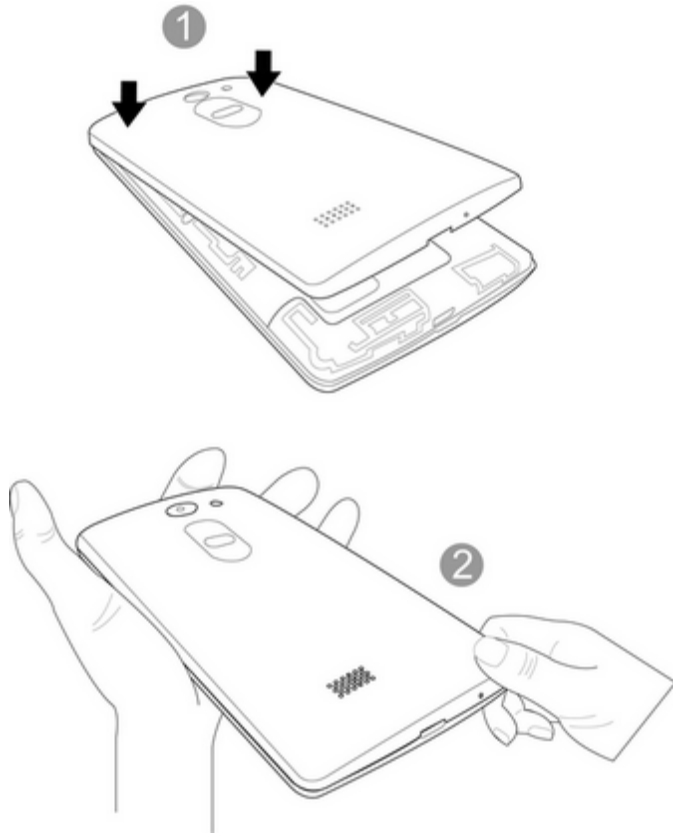

- Asegúrese de que todas las fichas estén seguras y de que no existan espacios libres en la tapa.

Capacidad de la batería

El teléfono está equipado con una batería de iones de litio (Li-Ion). Esto le permite volver a cargar la batería antes de que se descargue por completo. La batería proporciona hasta 23 horas de tiempo de conversación digital continua.

Cargar la batería

Siga estas instrucciones para cargar la batería de su teléfono con el adaptador de CA incluido o conectando un cable USB a su computadora.

Carga con el adaptador de CA

1. Inserte el conector USB en el puerto cargador o para accesorios, que se encuentra en la parte inferior del teléfono.

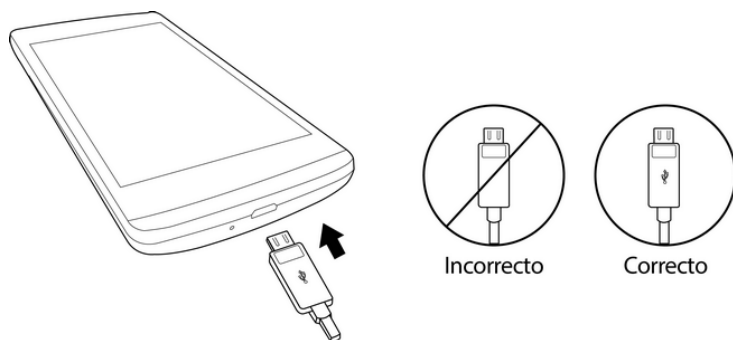

2. Enchufe el adaptador de CA en una toma eléctrica.
 - El indicador se ilumina al comenzar la carga. La luz se apaga cuando la batería está totalmente cargada. La carga completa de una batería puede tardar hasta tres horas.
3. Después de cargar el teléfono, desconéctelo del cargador.
 - Desconecte el adaptador de CA del tomacorriente y retire el cable USB del teléfono y del adaptador de CA.

Importante: No abra la tapa posterior mientras se carga el teléfono.

Nota: Una vez que el teléfono esté totalmente cargado, desenchufe siempre el cargador del tomacorriente para que el cargador no consuma energía de manera innecesaria.

Cargar el teléfono conectándolo a la computadora

Antes de cargar el teléfono conectándolo a la computadora, asegúrese de que esta esté encendida. Según el tipo de conexión, la batería puede no cargarse.

1. Inserte el extremo pequeño del cable micro USB en el puerto cargador o para accesorios que se encuentra en la parte inferior del teléfono.

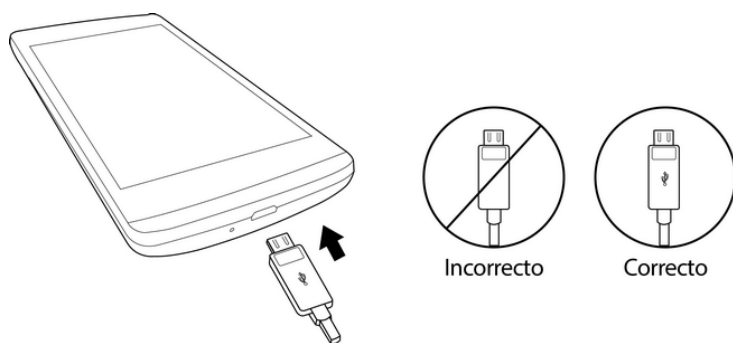

2. Inserte el extremo de mayor tamaño del cable micro USB en un puerto USB externo de su computadora.
3. Después de cargar, desconecte el cable micro USB del teléfono y la computadora.

ENCENDER Y APAGAR EL TELÉFONO

Las siguientes instrucciones explican cómo encender y apagar el teléfono.

Encender el teléfono

- Mantenga presionado el **Botón Encender/Bloquear**.
- ❖ El teléfono se encenderá. Según los ajustes, puede ver el bloqueo de pantalla.
 - Consulte la sección [Bloquear y desbloquear la pantalla](#) y [Seleccionar bloqueo de pantalla](#) para obtener más información acerca del uso del bloqueo de pantalla.
 - La primera vez que encienda el teléfono verá las pantallas de configuración. Consulte la sección [Completar las pantallas de configuración](#) para obtener más detalles.
 - Si el teléfono todavía no está activado, consulte la sección [Activación y servicio](#) para obtener más información.

Apagar el teléfono

1. Presione y mantenga presionado el **Botón Encender/Bloquear** para abrir el menú de opciones del teléfono.
 2. Toque **Apagar** para apagar el teléfono.
 3. Toque **OK** para confirmar.
- ❖ El teléfono se apagará.

La pantalla permanecerá sin imagen mientras el teléfono esté apagado (a menos que se esté cargando la batería).

Consejo: La función KnockON le permite tocar dos veces la pantalla para encenderla o apagarla fácilmente.

USAR LA PANTALLA TÁCTIL

La pantalla táctil del teléfono le permite controlar acciones a través de distintos gestos.

Presionar o tocar

Si desea escribir con el teclado en la pantalla, seleccione elementos en la pantalla, como por ejemplo íconos de aplicaciones y configuraciones, o bien presione los botones en pantalla, tocándolos o presionándolos con los dedos.

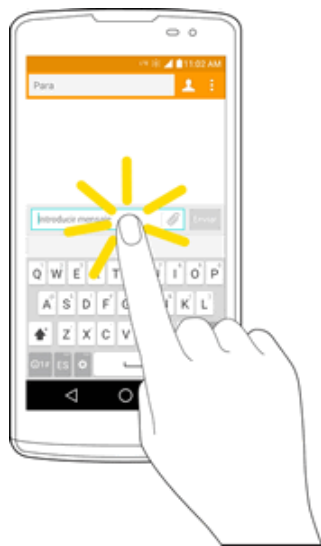

Tocar y mantener presionado

Para abrir las opciones disponibles para un elemento (por ejemplo, un contacto o un enlace en una página web), toque y mantenga presionado el elemento.

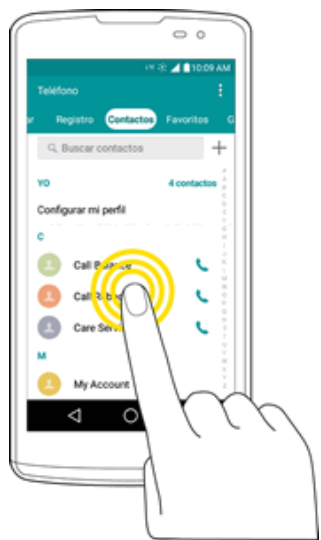

Pasar o deslizar

Pasar o deslizar significa arrastrar rápidamente el dedo por la pantalla en forma vertical u horizontal.

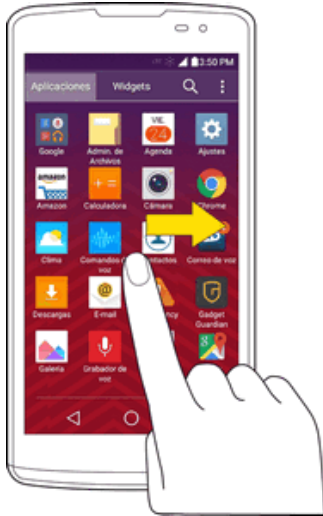

Arrastrar

Para arrastrar, mantenga presionado el dedo antes de comenzar a moverlo. Mientras arrastra, no levante el dedo hasta que haya alcanzado la posición de destino.



Dar un toquecito

Dar un toquecito a la pantalla es similar a pasar el dedo, excepto que debe hacerse con movimientos ligeros y rápidos. Este gesto con el dedo es siempre en dirección vertical, como cuando se da un toquecito en los contactos o la lista de mensajes.



Girar

En la mayoría de las pantallas, puede cambiar automáticamente la orientación de vertical a horizontal al girar el teléfono hacia un lado. Cuando escriba texto, puede poner el teléfono de costado para que aparezca un teclado más grande.

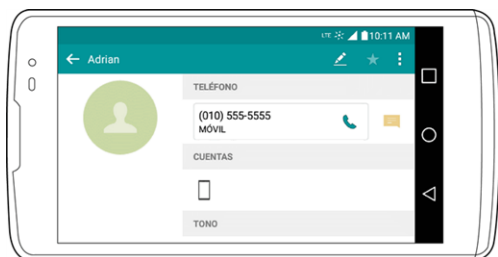

Nota: Para que la orientación de la pantalla cambie automáticamente, debe seleccionar la casilla Pantalla giratoria. Toque  >  > **Ajustes**  > **Pantalla** > **Pantalla giratoria**.

Consejo: También puede acceder a la configuración de rotación de pantalla desde la ventana de notificaciones. Arrastre la Barra de estado hacia abajo y toque **Rotación** para seleccionar o desmarcar la opción.

Acercar y alejar

Coloque los dedos índice y pulgar sobre la pantalla y ciérrelos como si tratara de pellizcar (para alejar la vista) o sepárelos (para acercar la vista) cuando vea una foto o una página web. (Mueva los dedos hacia adentro para alejar la imagen y hacia fuera para acercarla).

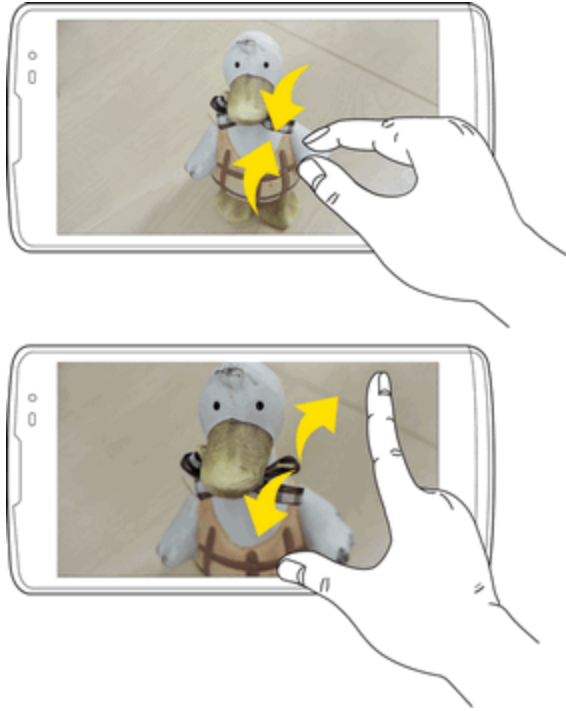

ACTIVACIÓN Y SERVICIO

Antes de usar el teléfono debe configurar el servicio con Virgin Mobile. Necesitará el número de serie del teléfono (MEID), que aparece en un adhesivo dentro del compartimiento de la batería.

Para obtener más información acerca de su cuenta Virgin Mobile, consulte [Ayuda e información de la cuenta](#).

Crear una cuenta y seleccionar un plan

Configure su cuenta de Virgin Mobile.

1. En su computadora, visite espanol.virginmobileusa.com y haga clic en **Activar**.
2. Seleccione una opción de activación y haga clic en **Siguiente**. A continuación, ingrese su código postal y haga clic en **Siguiente**.
3. Cuando se le solicite, introduzca el número de serie (MEID) impreso en un adhesivo detrás del teléfono en el compartimiento de batería. Este número también se puede encontrar en el panel inferior del paquete del teléfono.
4. Siga las demás instrucciones para elegir su plan y seleccione un método de pago.
5. Siga las instrucciones de activación a continuación y podrá empezar a utilizar el teléfono.

Activar su teléfono

Después de configurar su cuenta en espanol.virginmobileusa.com, solo tiene que encender el dispositivo. El dispositivo está diseñado para activarse automáticamente. Si cambia de otro dispositivo Virgin Mobile a uno nuevo, asegúrese de apagar el dispositivo antiguo antes de cambiar el número de serie (MEID). Una vez que finalice el cambio de MEID, encienda el dispositivo nuevo y la información de programación se enviará automáticamente a este.



También puede iniciar el proceso de activación en forma manual.

- Toque  >  > **Ajustes**  > **Activar dispositivo**.

COMPLETAR LAS PANTALLAS DE CONFIGURACIÓN

Las pantallas de configuración permiten definir algunas funciones y preferencias en el teléfono. Una vez que el teléfono se haya encendido verá un mensaje de accesibilidad. Luego, puede completar el proceso de configuración.

Nota: Tal vez pueda completar las pantallas de configuración antes de que el teléfono se haya activado en su cuenta..

Nota: Durante o después de la configuración, puede aparecer un aviso del **Optimizador de conexiones**. Lea el aviso y toque **Acepto** para permitir que su teléfono se conecte automáticamente a la mejor red de datos disponible, incluidas redes de Wi-Fi. Para desactivar el Optimizador de conexiones en cualquier momento, toque  >  > **Ajustes**  > **Más** > **Redes móviles** > **Optimizador de conexiones** y desmarque la casilla. Consulte la sección [Optimizador de conexiones](#) para obtener más información.

1. En la pantalla de configuración, toque **Siguiente** para comenzar.
2. Siga las instrucciones que aparecen en pantalla para completar cada sección. Para cada tema, tendrá la opción de saltar y pasar a la siguiente pantalla.
 - **Seleccionar idioma** - Seleccione el idioma que desee.
 - **Configurar conexión de Internet:** Si se le pide, siga las indicaciones para acceder a una red Wi-Fi disponible. Para las redes Wi-Fi seguras, tendrá que ingresar una contraseña. Consulte la sección [Wi-Fi](#) para obtener más información. Si la Wi-Fi está apagada su nombre y apellido se muestran en la pantalla.
 - **Agregar su cuenta** - Inicie sesión en su cuenta Google para obtener el máximo rendimiento de su dispositivo.
 - **Obtenga sus aplicaciones y datos** - Si agrega una cuenta Google, se le solicitará restaurar datos desde un respaldo de otro dispositivo.
 - **Proteja su teléfono** - Evite que otros usen este teléfono sin su autorización, activando funciones de protección de su dispositivo.

- **Servicios de Google** - Lea toda la información disponible para los servicios de Google y, si está de acuerdo, toque **SIGUIENTE**. De lo contrario, desactive las opciones y toque **SIGUIENTE**.
 - **Utilizar el servicio de ubicación de Google** - Ayuda a las aplicaciones a determinar la ubicación. Esto significa enviar en forma anónima la ubicación a Google, incluso cuando no se ejecuta ninguna aplicación. Toque **Más información** para obtener información adicional.
 - **Ayudar a mejorar los servicios de ubicación** - Permite a las aplicaciones y a los servicios buscar redes Wi-Fi, incluso cuando el Wi-Fi está apagado.
 - **Ayudar a mejorar su experiencia Android** - Permite al dispositivo enviar datos de uso y diagnóstico a Google automáticamente. Toque **Más información** para obtener información adicional.
 - **EULA (Acuerdo de licencia para el usuario final)** - Lea el Acuerdo de licencia para el usuario final y toque la casilla de **Estoy de acuerdo** si está de acuerdo con los términos.
- 3. De esta forma, finaliza la configuración. Siga las instrucciones que aparecen en pantalla para obtener información básica sobre el menú de navegación táctil, ver tutoriales o simplemente comenzar.

OPERACIONES BÁSICAS

Los siguientes temas describen las funciones y operaciones básicas del teléfono.

FUNCIONES BÁSICAS

Los siguientes temas le ofrecen una descripción general de las operaciones básicas del teléfono.

Pantalla de inicio y lista de aplicaciones

La mayoría de las funciones del teléfono se pueden usar desde la pantalla de inicio o la lista de aplicaciones.

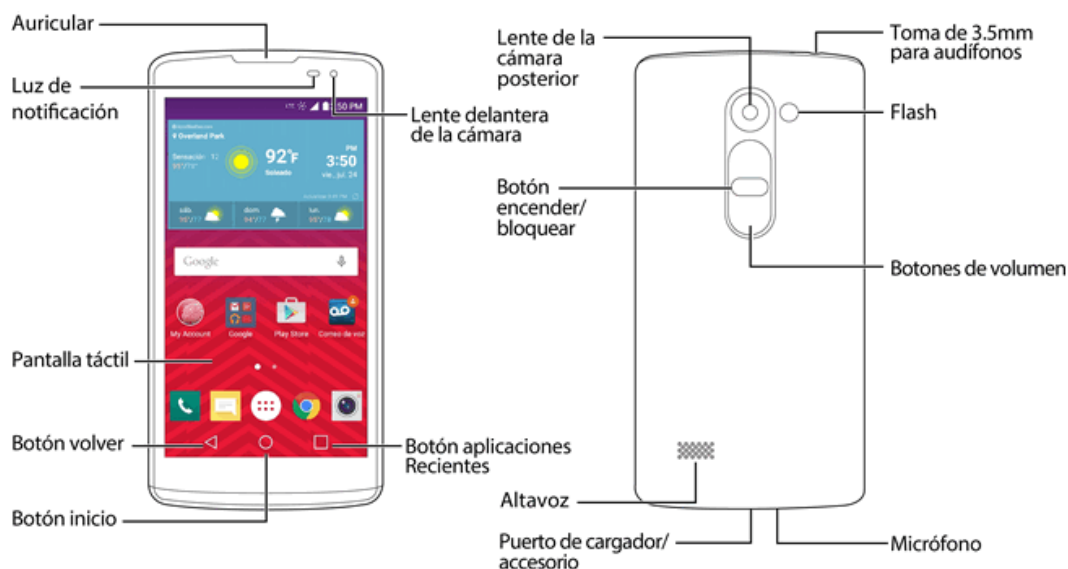

Para obtener información acerca de cómo utilizar la pantalla principal, consulte la sección [Conceptos básicos de la Pantalla principal](#).

Seleccione opciones y navegar a través de las pantallas

Toque los íconos, las teclas en pantalla y otros elementos para abrir o activar la función asignada.

- Toque **Volver** ◀ para regresar a la pantalla anterior.

Operaciones de menú

Puede mostrar menús de opciones usando la tecla menú, cualquier ícono de menú específico a una aplicación o tocando y manteniendo presionada una zona de la pantalla, en función de su aplicación actual.

- Toque **Menú** ☰ para ver los ajustes y opciones disponibles.

Menú de configuración del teléfono

Puede personalizar las opciones y los ajustes del teléfono en el menú Configuración.

- Toque  >  > **Ajustes** .

– 0 –

Toque  > mantener presionado  > **Ajustes del sistema**.

– 0 –

Arrastre la barra de estado hacia abajo y toque **Ajustes** .

Para obtener más información, consulte [Ajustes](#).

Orientaciones de la pantalla: Retrato o Paisaje

La orientación predeterminada del teléfono es la vertical, pero muchas aplicaciones cambiarán la orientación a horizontal al rotar el teléfono de lado. No todas las pantallas se ajustarán a la orientación de paisaje.



Nota: Para que la orientación de la pantalla cambie automáticamente, debe seleccionar la casilla Pantalla giratoria. Toque  >  > **Ajustes**  > **Pantalla** > **Pantalla giratoria**.

Consejo: También puede acceder a la configuración de rotación de pantalla desde la ventana de notificaciones. Arrastre la barra de notificaciones hacia abajo y toque **Rotación** para seleccionar o anular la opción.

Realizar capturas de pantalla

Puede usar los botones de encendido y volumen del teléfono para hacer capturas de pantalla.

- Mantenga presionado el **Botón Encender/Bloquear** y el **Botón de Volumen Inferior** al mismo tiempo para hacer una captura de la pantalla actual.
- ❖ Se hará una captura de la pantalla actual, la cual se guardará en el álbum de Capturas de pantalla en la galería del teléfono. Toque  >  > **Galería** .

APLICACIONES

Los siguientes temas describen cómo acceder a la lista de aplicaciones e iniciar aplicaciones en su teléfono.

Iniciar Aplicaciones

Todas las aplicaciones instaladas se pueden acceder e iniciar desde la lista de aplicaciones.

1. Toque  > .

- ❖ Abrirá la lista de aplicaciones.

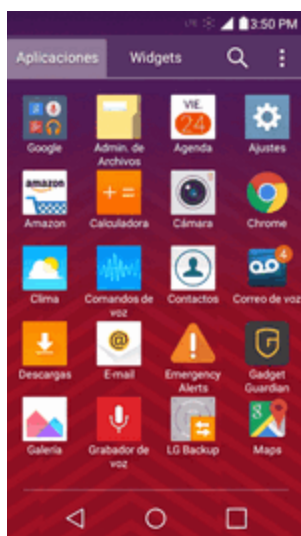





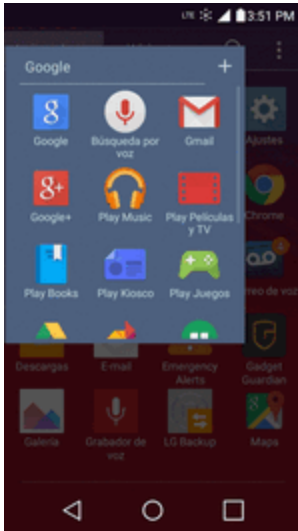



2. Toque el ícono de una aplicación para iniciar la aplicación correspondiente.

















- ❖ Abrirá la lista de la aplicación.



Lista de aplicaciones

La lista de aplicaciones se expande para incluir cualquier aplicación que descargue e instale en su teléfono. La siguiente tabla resume las aplicaciones primarias que están pre instaladas en su teléfono.

Aplicación	Función/servicio
 Google	Acceder a las aplicaciones de Google.
 Calculadora	Inicia la aplicación de la calculadora.
 Agenda	Inicia la aplicación de calendario que puede sincronizarse con el calendario de trabajo de Google o Outlook®. Los eventos solo pueden estar sincronizados con una cuenta administrada.
 Cámara	Inicia la cámara.
 Chrome	Inicia el navegador web Chrome.
 Reloj	Accede a la aplicación de reloj.
 Contactos	Muestra los contactos que se pueden sincronizar con su cuenta de Google o de Outlook desde el teléfono. Los contactos solo pueden estar sincronizados con una cuenta administrada.
 Descargas	Inicia la aplicación Descargas donde puede ver, abrir o eliminar lo que ya haya descargado.
 E-mail	Proporciona acceso a sus cuentas de correo electrónico POP3, IMAP y Exchange Server (Outlook). También proporciona acceso a su cuenta de Gmail.

Aplicación	Función/servicio
 Emergency Alerts	Brinda acceso a los mensajes de emergencia y sus ajustes.
 Admin. de Archivos	Le permite administrar los archivos de su memoria interna y de la tarjeta SD (si tiene una).
 Galería	Muestra la galería de imágenes de la cámara y los videos guardados en el teléfono.
 LG Backup	Le permite realizar una copia de seguridad y restablecer los datos y configuración de su usuario en el teléfono en el almacenamiento interno.
 Maps	Abre un mapa dinámico que lo ayuda a encontrar negocios locales, localizar amigos, ver mapas y obtener indicaciones al conducir su vehículo.
 Mensajes	Proporciona acceso a los mensajes de texto y multimedia.
 Música	Inicia el Reproductor de música.
 Teléfono	Brinda acceso al teclado numérico para hacer llamadas.
 Play Store	Permite navegar, buscar y descargar aplicaciones de Google Play Store.
 QuickMemo+	Le permite tomar capturas de pantalla y escribir una nota con las imágenes.
 Ajustes	Abre el menú de Configuración del teléfono.
 Tareas	Permite crear una tarea y sincronizar con la cuenta de MS Exchange.
 Comandos de voz	Le permite realizar diversas acciones al hablar.
 Grabador de voz	Abre la aplicación Grabadora de voz y le permite grabar y reproducir archivos de sonido.
 Clima	Inicia la aplicación del Clima
 YouTube	Inicia la aplicación de YouTube.

Nota: La aplicación de correo electrónico puede acceder tanto al correo electrónico basado en Exchange Server (como el correo electrónico de trabajo) y otros proveedores de correo electrónico basados en Internet como Yahoo! y Gmail.

NÚMERO DEL TELÉFONO

Siga la instrucciones a continuación para ver el número de teléfono inalámbrico del teléfono.

1. Toque  >  > **Ajustes**  > **Acerca del teléfono**.

2. Toque **Estado**.

❖ Verá el número en **Mi número de teléfono**.

MODO SILENCIOSO/MODO AVIÓN

Los siguientes temas explican cómo usar la configuración de Modo silencioso y Modo avión.

Modo silencioso

El modo silencioso permite que el timbre de su teléfono, sonidos de operación, notificaciones, etc., no suenen, para evitar molestias a otros a su alrededor.

Nota: El obturador de la cámara, tonos de inicio/detención de video y ciertos otros sonidos pueden estar activos todavía durante el modo silencioso.

Para establecer el modo silencioso:

1. Toque  >  > **Ajustes**  > **Sonido**.

2. Toque **Interrupciones** > **Llamadas y notificaciones** > **Sin interrupciones**.

❖ Su teléfono ahora está en modo de silencio.

Consejo: También puede acceder al modo silencioso a través del menú de la barra de estado. Arrastre hacia abajo la barra de estado y toque el icono del altavoz hasta que vea **Silencioso** .

Modo avión

El modo avión desactiva todas las funciones que emiten o reciben señales, mientras que mantiene encendido su teléfono, para que utilice aplicaciones que no requieran señal o datos.

Para activar el modo avión:

1. Mantenga presionado el **Botón Encender/Bloquear** para mostrar las opciones del teléfono.

2. Toque **Encender Modo avión** > **OK**.

❖ Su teléfono está ahora en modo de avión. Verá el ícono del modo avión  en la barra de estado.

Consejo: También puede acceder al modo vuelo a través del menú de la barra de estado. Arrastre la barra de estado hacia abajo y toque **Modo avión**  > **ACEPTAR**.

Para apagar el modo avión:

1. Mantenga presionada la tecla de encendido para mostrar las opciones del teléfono.

2. Toque **Encender Modo avión** > **OK**.

Consejo: También puede acceder al modo vuelo a través del menú de la barra de estado. Arrastre la barra de estado hacia abajo y toque **Modo avión**  > **ACEPTAR**.

INGRESAR TEXTO

Puede ingresar texto en el teléfono usando uno de los teclados de pantalla táctil disponibles o mediante el ingreso de texto por voz de Google.

Teclados de la pantalla táctil

Su teléfono le ofrece una serie de teclados táctiles para ingresar texto. El teclado aparece automáticamente en pantalla cuando toca un campo de entrada de texto y se puede usar tanto con orientación vertical como horizontal.

Los métodos disponibles incluyen:

- **Teclado de Google** le permite usar la configuración QWERTY tradicional para ingresar texto. Las opciones adicionales le permiten ingresar texto de forma más rápida y precisa.
- **Dictado por voz de Google** le permite usar el reconocimiento de voz de Google para convertir la voz en texto.
- **Teclado LG** le permite usar un teclado LG para ingresar texto.

Nota: La distribución y las opciones del teclado pueden variar dependiendo de dónde lo use. Por ejemplo, si está ingresando texto para hacer una búsqueda en la Web, es posible que vea un ícono de búsqueda en vez de la tecla Introducir.

Teclado QWERTY

Puede escribir texto utilizando el teclado en pantalla. El teclado en pantalla aparece cuando toca un campo disponible para ingresar texto.

Botón para ingreso de letras



Botón para mayúsculas
Toque una vez para escribir en mayúscula la siguiente letra que escriba. Vuelva a tocar para encender el bloqueo de mayúsculas, y vuelva a tocar para apagarlo.

Botón de símbolos
Toque para cambiar las entradas a símbolos.

Botón de configuración/Entrada por voz/Portapapeles
Toque para acceder a la configuración del teclado. Toque sin soltar para seleccionar el ingreso de texto por entrada de voz, o acceder al Clip Tray.

Botón Borrar
Toque para borrar las letras hacia la izquierda del cursor.

Botón Introducir
Toque para moverse a una línea nuevo de texto.

Botón de espacio
Toque para ingresar un espacio.

Botón de entrada de símbolos



Botón de navegación
Toque para acceder a símbolos adicionales hasta ver el que desea.

Botón de letras
Toque para regresar al modo de letras.

Botón de emoticones
Muestra la barra de emoticones y le permite elegir cualquiera de ellos para ingresarlo al mensaje.





Botón Borrar
Toque para borrar las letras hacia la izquierda del cursor.

Botón Introducir
Toque para moverse a una línea nuevo de texto.

Botón de espacio
Toque para ingresar un espacio.

Teclado de teléfono

Para cambiar el teclado del teléfono siga las instrucciones siguientes.

1. Toque  >  > **Ajustes**  > **Idioma y teclado** > **Teclado LG** .
2. Toque **Idioma de entrada y distribución del teclado** >  próximo a su idioma deseado.
3. Toque **teclado del teléfono**.

Cuando T9 está desactivado, para introducir texto, toque la tecla con la letra que desee hasta que aparezca en la pantalla. Por ejemplo, toque ² ABC una vez para ingresar una "a", dos veces para ingresar una "b" o tres veces para ingresar una "c".

Teclado para ingreso de letras

Botón de símbolos
Toque para cambiar las entradas a símbolos.

Botón de espacio
Toque para ingresar un espacio.

Botón Borrar
Toque para borrar las letras hacia la izquierda del cursor.

Botón T9
Toque para encender/apagar el modo de entrada de texto.

Botón de configuración/Entrada por voz/Portapapeles
Toque para acceder a la configuración del teclado. Toque sin soltar para seleccionar el ingreso de texto por entrada de voz, o acceder al Clip Tray.

Botón Introducir
Toque para mover el cursor hacia la siguiente línea.

Teclado para ingreso de símbolos

Botón Alt
Toque para acceder a símbolos adicionales hasta ver el que desea.

Botón de letras
Toque para regresar al modo de letras.

Botón de emoticones
Muestra la barra de emoticones y le permite elegir cualquiera de ellos para ingresarlo al mensaje.

Botón Borrar
Toque para borrar las letras hacia la izquierda del cursor.

Botón de espacio
Toque para ingresar un espacio.

Botón Introducir
Toque para mover el cursor hacia la siguiente línea.

Sugerencias para la edición de texto

Su teléfono le brinda muchas opciones para facilitar la entrada de texto; por ejemplo, copiar, cortar y pegar el texto, introducción de texto por voz, personalización del diccionario del usuario, uso de texto predictivo y más.

Para cortar/copiar y pegar:

1. Toque y mantenga presionada una palabra para resaltarla.
2. Arrastre los marcadores azules para resaltar el texto que desee.

– 0 –

Para seleccionar todo el texto, toque **Selecc. todo** en el menú contextual.

- Para cancelar la selección, solo se debe tocar texto no seleccionado o un área vacía.

3. Toque **Cortar** o **Copiar** en el menú contextual.
4. Coloque el cursor en la ubicación donde desea pegar el texto.
5. Toque y mantenga presionado el campo de texto y, a continuación, toque **Pegar**. Además, el texto que pegó queda guardado (temporalmente) en la memoria del teléfono, para que pueda pegar el mismo texto en otra ubicación.

Mover el cursor usando la barra de espacio

Toque y mantenga presionada la tecla de espacio y deslice el dedo hacia la izquierda o hacia la derecha para mover el cursor.

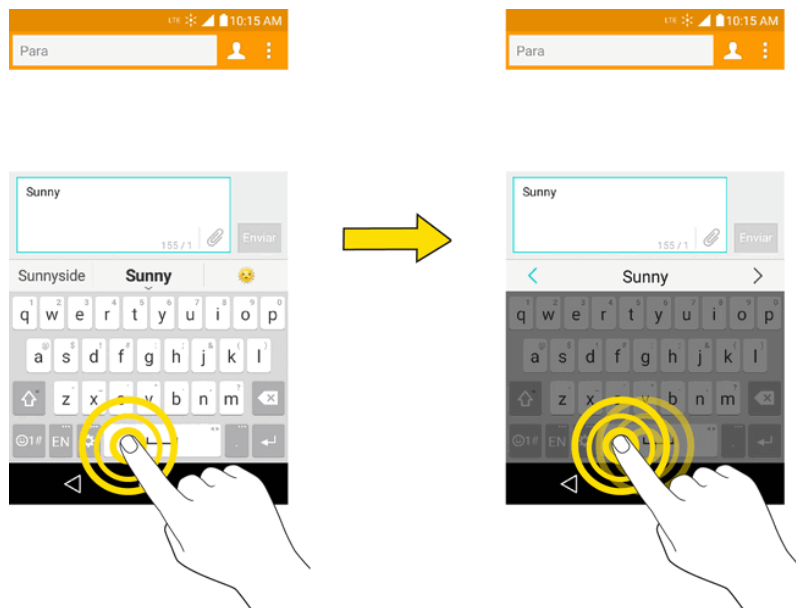



BUSCAR EN EL TELÉFONO Y LA WEB

Puede buscar información en el teléfono y en la web con la aplicación de búsqueda. Algunas aplicaciones como Gmail, Contactos y Navegador pueden buscar contenidos dentro de esas aplicaciones específicas. Para realizar la búsqueda, se pueden escribir los términos de búsqueda o decir lo que se está buscando. La escritura puede ser útil porque la aplicación de búsqueda ofrece sugerencias para que no sea necesario escribir toda la solicitud.

Buscar en el teléfono y la web a través de la entrada de texto

Se puede buscar en el teléfono y la web mediante la introducción de texto.

Nota: Requiere actualizar el Servicio de Google Play para realizar búsquedas por teléfono. Toque  >  > **Google**  > **Config. de Google** >  > **Ayuda y comentarios** >  > **Ver en Google Play Store** > **Actualizar**.

1. En la pantalla de inicio, toque el widget de búsqueda . (Para obtener más información sobre cómo agregar un widget, vea la sección Añadir y eliminar widgets de la pantalla principal.)

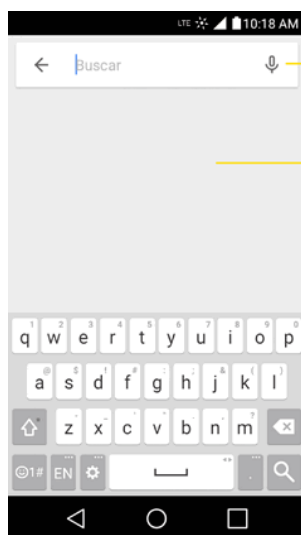

Búsqueda por voz
Toque para realizar búsquedas por voz.

Resultados de búsqueda
Proporciona un atajo de un solo toque para empatar los elementos de búsqueda y las búsquedas anteriores.

2. Escriba el texto que está buscando en el campo de búsqueda.

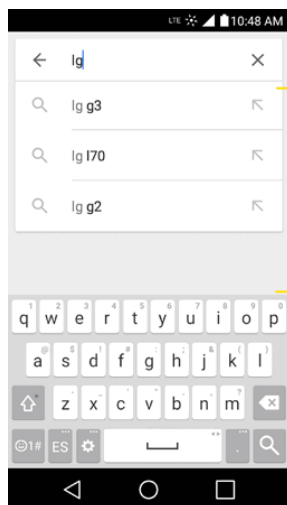

A medida que escribe, se muestran los resultados de búsqueda en el dispositivo, términos de búsquedas anteriores y sugerencias de búsqueda de la web. Toque un elemento para buscar ese término.

- Puede usar las preferencias de búsqueda para configurar algunos aspectos de la búsqueda web de Google (por ejemplo, si desea ver sugerencias debajo del campo de búsqueda a medida que escribe) y qué tipo de funciones del teléfono desea incluir en las

búsquedas.

Para acceder a estos ajustes, mantenga presionado  > **Configuración**.

3. Toque  para buscar el texto ingresado.

—o—

Si lo que desea buscar aparece en la lista de sugerencias, toque ese elemento para realizar la búsqueda.

4. Si el teléfono le pregunta qué navegador usar, toque el que prefiera. A continuación, asegúrese de que la casilla de selección **Usar como aplicación predeterminada** esté seleccionada para mantener este ajuste de preferencia.

Buscar en el teléfono y la web a través de comando de voz



Se puede buscar en el teléfono y la web por medio de comando de voz.



- En la pantalla principal, toque  en el widget de búsqueda de Google.

Para obtener más información sobre la búsqueda de Google, mantenga presionado  > **Ayuda y comentarios** en la pantalla de búsqueda de Google.

CÓMO USAR LA FUNCIÓN CLIP TRAY

Acceda fácilmente al contenido almacenado en Clip Tray cuando quiera y donde quiera. Puede copiar imágenes o textos y guárdelos en Clip Tray. Después, puede pegarlos cuando quiera y donde quiera.

- Toque y mantenga presionada sobre texto e imágenes mientras los edita y luego toque **Clip Tray**.
- Mantenga presionado el campo de entrada de texto y seleccione **Clip Tray**. También puede acceder a Clip Tray tocando y manteniendo presionado  y luego tocando .

Nota: Los elementos guardados se almacenan temporalmente en Clip Tray. En Clip Tray, toque  y un elemento y luego seleccione **Listo** para bloquear el elemento y evitar que se pueda eliminar. Toque  para eliminar elementos. Esta función podría no ser compatible con las aplicaciones descargadas.

CUENTA DE GOOGLE

Necesitará una cuenta de Google para acceder a varias funciones del teléfono, como Gmail, Google Maps, Hangouts y aplicaciones de Google Play. Antes de poder acceder a las aplicaciones de Google, debe ingresar la información de su cuenta. Estas aplicaciones se sincronizan entre su teléfono y su cuenta de Google en línea.

Precauciones con su Cuenta de Google

Asegúrese de no olvidar el ID o la contraseña de su cuenta de Google.

Crear una cuenta de Google

Debe crear una cuenta de Google, o acceder si ya tiene una, para usar Gmail, Google Hangouts™, Google Calendar™ y otras aplicaciones de Google. Acceder a la cuenta de Google también es necesario para descargar aplicaciones desde Play Store, para sincronizar los datos (si corresponde) con los servidores de Google y para aprovechar otros servicios de Google disponibles en su teléfono.

Si no tiene una cuenta de Google, se le pedirá que cree una. Si tiene una cuenta Google empresarial a través de su empresa u otra organización, el departamento de TI de su empresa recibirá instrucciones especiales sobre cómo iniciar sesión en esa cuenta.

1. Desde una computadora o desde el navegador de su teléfono, navegue a www.google.com.
2. En la página principal, toque o haga clic en **Iniciar sesión > Crear una cuenta**.
3. Siga las indicaciones en pantalla para crear su cuenta gratuita.
4. Inicie sesión con la dirección de correo electrónico proporcionada, localice el correo electrónico de Google y responda el nuevo correo electrónico para confirmar y activar su nueva cuenta.

Iniciar sesión en la cuenta de Google

Si tiene una cuenta de Google, pero aún no ha accedido con su teléfono, siga estas instrucciones para iniciar sesión en su cuenta de Google.

1. Ejecute una aplicación que requiera una cuenta de Google (como Play Store o Gmail).
2. Ingrese una cuenta de Google y toque **SIGUIENTE**.

Nota: Si todavía no posee una cuenta de Google, toque **O crear una nueva cuenta** y siga las indicaciones en pantalla para crear una cuenta nueva.

3. Ingrese su contraseña y toque **SIGUIENTE**.
4. Seleccione si desea hacer una copia de seguridad de las aplicaciones del teléfono, los datos de las aplicaciones, los ajustes y las contraseñas de Wi-Fi. A continuación, toque **SIGUIENTE**.
5. Marque las entradas que desea sincronizar (si es necesario) y presione **SIGUIENTE**.

Su teléfono se comunicará con los servidores de Google para confirmar esta información.

Importante: Algunas aplicaciones, tales como Calendario, solo funcionan con la cuenta principal de Google (la primera cuenta de Google configurada en el dispositivo). Si tiene intenciones de usar más de una cuenta de Google en el teléfono, primero debe asegurarse de iniciar sesión en la cuenta con la que desea usar esas aplicaciones. Cuando inicia sesión, los contactos, mensajes de Gmail, eventos del calendario y otra información obtenida de esas aplicaciones y servicios en la web se pueden sincronizar con su teléfono. La primera vez que inicie una aplicación que requiera una cuenta de Google, como Gmail o Play Store, se le pedirá que acceda a una cuenta o cree una nueva.

GOOGLE PLAY STORE

Google Play™ es el lugar donde encontrará nuevas aplicaciones Android, libros, películas y música para su teléfono. Seleccione entre una amplia variedad de contenido gratuito y pagado, desde aplicaciones de productividad y juegos hasta los libros más vendidos y los éxitos del cine y de la música. Cuando encuentra lo que desea, puede descargarlo e instalarlo fácilmente en el teléfono.

Para acceder a Google Play Store, primero debe conectarse a Internet usando la conexión Wi-Fi de su teléfono o la conexión de datos móviles y luego debe iniciar sesión en su cuenta de Google. Consulte [Navegador](#) e [Inicio de sesión en su cuenta Google](#) para mayores detalles.



Instalación de aplicaciones

Puede instalar distintas aplicaciones de Google Play (de Google Inc.) en su teléfono. La compañía no es responsable de ninguna manera por las aplicaciones instaladas por el usuario (calidad, fiabilidad, legalidad, idoneidad para determinado fin, credibilidad, exactitud, etc.) ni por el mal funcionamiento de la aplicación (virus, etc.).

Importante: Nuestras políticas con frecuencia no aplican a aplicaciones de terceros. Las aplicaciones de terceros pueden tener acceso a su información personal o requerirnos que divulguemos su información de cliente al proveedor de la aplicación de terceros. Para averiguar cómo la aplicación de terceros reunirá, accederá, usará o divulgará su información personal, revise las políticas del proveedor de la aplicación, que suelen encontrarse en el sitio Web. Si no está conforme con las políticas de la aplicación de terceros, no utilice la aplicación.

Buscar e instalar una aplicación

Al instalar aplicaciones de Google Play y utilizarlas en el teléfono, es posible que requieran acceso a su información personal (como su ubicación, datos de contacto y más) o acceder a algunas funciones o ajustes del teléfono. Descargue e instale solo aplicaciones de confianza.

1. Toque  >  > **Play Store** .
2. Busque una aplicación. Una vez que se haya decidido por una, tóquela para ver sus detalles.
3. Lea la descripción y los comentarios de la aplicación.
4. Toque **INSTALAR** (para las aplicaciones gratuitas) o el botón Precio (para las aplicaciones pagas).





Nota: Tenga precaución con las aplicaciones que requieren acceso a su información personal, a funciones o que implican un tiempo de uso significativo.

5. Lea los requisitos de acceso de la aplicación y toque **ACEPTAR** si está de acuerdo con ellos.
6. Compruebe el progreso de la descarga actual abriendo el panel de notificaciones.
7. Se le notificará cuando el elemento se haya descargado e instalado en el teléfono.

8. En la pantalla del Play Store, toque  > **Mis aplicaciones**, toque la aplicación instalada en la lista, y luego toque **ABRIR**.

Abrir una aplicación de Google instalada

La primera vez que abra una aplicación de Google en su teléfono, se le solicitará que inicie sesión con su cuenta de Google. Si usted no tiene una cuenta de Google, se le pedirá que cree una.

1. Toque  >  > **Play Store**  >  > **Mis aplicaciones**.
2. Toque la aplicación deseada, luego toque **ABRIR**.





—o—

1. Toque  > .
2. Toque el ícono de una aplicación recién instalada.

Volver a instalar una aplicación

Si alguna vez se actualiza el sistema operativo Android, todos los datos del teléfono se perderán. Los únicos datos almacenados en el dispositivo son las aplicaciones de Google disponibles a través de Play Store.

Nota: Las fotos, los videos, las aplicaciones y la música se guardan en la memoria interna del teléfono. Los contactos y calendarios se almacenan remotamente en los servidores remotos de Google o Outlook.

1. Toque  >  > **Play Store**  >  > **Mis aplicaciones**.
2. Deslice la pantalla a la izquierda, desplácese por la lista de aplicaciones de Google descargadas previamente y elija la que desea volver a instalar.
3. Siga las instrucciones en la pantalla.

BLOQUEAR Y DESBLOQUEAR LA PANTALLA

Para evitar que las funciones del teléfono se activen debido a toques accidentales de la pantalla, bloquee el teléfono.

Bloquear su teléfono

Cuando su teléfono está bloqueado, solo puede recibir llamadas entrantes o hacer llamadas al servicio de emergencia 9-1-1.

- Presione el **Botón Encender/Bloquear**.

Cómo desbloquear su teléfono

1. Presione el **Botón Encender/Bloquear** para activar el teléfono.
2. Deslice el dedo sobre la pantalla en cualquier dirección para desbloquearla.





Nota: La pantalla de bloqueo por defecto, simplemente bloquea la pantalla para evitar acciones no intencionales. Para más seguridad contra el uso no autorizado, puede establecer un requisito de desbloqueo (por ejemplo, un patrón, PIN o contraseña) que se tendrá que introducir para desbloquearlo.

DESBLOQUEAR SU PANTALLA CON LA FUNCIÓN KNOCK CODE

La función del Knock Code (Código de toques) le permite crear su propio código de desbloqueo al utilizar una combinación de golpes (o toques) en la pantalla.

Para activar la función Knock Code:

1. Toque  >  > **Ajustes** .
2. Toque **Bloqueo de pantalla**.
3. Toque **Seleccionar bloqueo de pantalla** y luego toque **Knock Code**.

4. Utiliza la cuadrícula 2x2 para crear una secuencia de toques (o golpecitos) para establecer su Código de toques.



Nota: Debe crear un PIN de respaldo como medida de seguridad en caso de que olvide la secuencia de desbloqueo.

Para desbloquear el teléfono con la función Knock Code:

- Cuando la pantalla esté apagada, toque la misma secuencia que estableció en cualquier lugar de la pantalla. Se podrá acceder a la pantalla de inicio de manera directa.

ACTUALIZAR SU TELÉFONO

Es posible que ocasionalmente haya disponible actualizaciones para su teléfono. Puede descargar y aplicar actualizaciones a través del menú **Ajustes > Actualizaciones del sistema**.

Actualizar PRL

Esta opción permite descargar y actualizar de manera automática la lista de roaming preferida (PRL, Preferred Roaming List).

1. Toque > > **Ajustes** > **Actualizaciones del sistema** > **Actualizar PRL**.
2. Siga las instrucciones en la pantalla.



Actualizar perfil

Esta opción le permite actualizar automáticamente su información de perfil de usuario en línea. Si elige cambiar su nombre de usuario y seleccionar uno nuevo en línea, deberá actualizar su nombre de usuario en el teléfono.

1. Toque > > **Ajustes** > **Actualizaciones del sistema** > **Actualizar perfil**.
2. Siga las instrucciones en la pantalla.



Actualizar firmware

Esta opción permite descargar y actualizar el firmware para el dispositivo.

1. Toque  >  > **Ajustes**  > **Actualizaciones del sistema** > **Actualizar Firmware**.
2. Siga las instrucciones en la pantalla.



Actualizar el software LG

Esta opción permite descargar y actualizar el software LG para el dispositivo.

1. Toque  >  > **Ajustes**  > **Actualizaciones del sistema** > **Actualizar el Software LG**.
2. Siga las instrucciones en la pantalla.

Desbloquear UICC

Esta opción le permite desbloquear la UICC iniciada por el cliente.

1. Toque  >  > **Ajustes**  > **Actualizaciones del sistema** > **Actualizar UICC**.
2. Siga las instrucciones en la pantalla.

INTERFAZ DEL TELÉFONO

En los siguientes temas se describe cómo usar y personalizar la pantalla de inicio del teléfono, cómo entender la barra de estado y cómo usar la ventana de notificaciones.





CONCEPTOS BÁSICOS DE LA PANTALLA PRINCIPAL

La pantalla principal es el punto de partida de las aplicaciones, las funciones y los menús del teléfono. Puede personalizar la pantalla principal agregando íconos de aplicaciones, accesos directos, carpetas, widgets y mucho más.

Diseño de la pantalla principal

La pantalla de inicio va más allá de la pantalla principal. Deslice la pantalla hacia la izquierda o la derecha para ver pantallas adicionales.



Elemento	Descripción
Botón Teléfono 	Tóquela para abrir el teclado numérico. Además, encontrará etiquetas adicionales para acceder a Registros, Contactos, Favoritos y Grupos.
Botón Volver 	Toque para volver a la pantalla anterior.
Botón Inicio 	Toque para mostrar la pantalla principal.
Botón Aplicaciones Recientes 	Toque para acceder a una lista de las aplicaciones utilizadas más recientemente. Toque y mantenga presionada para acceder a las opciones de menú.
Iniciador de aplicaciones 	Toque para abrir la pantalla Aplicación y ver las aplicaciones instaladas.

Elemento	Descripción
Iconos de Aplicación	Toque un icono (aplicación, carpeta, etc.) para abrirlo y usarlo.
Barra de estado	Muestra información sobre el estado del dispositivo, lo que incluye la hora, la intensidad de la señal, el estado de la batería y los íconos de notificación.

Nota: Puede seguir deslizando las pantallas de inicio del teléfono en una dirección y volverá a la pantalla principal. Los círculos pequeños por encima de los atajos principales le indican su posición actual en la pantalla.

Sugerencia: Toque **Inicio**  para regresar a la pantalla principal desde cualquier otra pantalla.

Pantallas principales extendidas

Además de la pantalla de inicio principal, su teléfono cuenta con pantallas principales extendidas que brindan más espacio para agregar íconos, widgets y más. Toque **Inicio**  para ver la pantalla principal y luego arrastre el dedo por la pantalla para moverse de la pantalla principal a una pantalla extendida.

Para ir directamente a una pantalla en particular:

1. Desde cualquier pantalla, pellizque la pantalla para mostrar las imágenes en miniatura de todas las pantallas.























2. Toque la pantalla que desea abrir.

BARRA DE ESTADO

La barra de estado en la parte superior de la pantalla de inicio le ofrece información sobre el teléfono y el estado del servicio a la derecha y muestra las alertas de notificaciones a la izquierda. Para ver la ventana de notificaciones o acceder al menú de ajustes rápidos, toque la barra de







estado y arrástrela hacia abajo.

Íconos principales de estado

Ícono	Estado
	Intensidad de la señal: muestra la potencia de la señal actual (mientras más barras haya, más potente será la señal).
	Sin servicio: el teléfono no puede encontrar ninguna red móvil.
	4G LTE mejorado conectado: indica que el servicio de datos 4G LTE está disponible.
	4G LTE mejorado en uso: indica que el servicio de datos 4G LTE está en uso.
	3G/1x conectado: indica que el servicio de datos 3G/1x está disponible.
	3G/1x en uso: indica que el servicio de datos 3G/1x está en uso.
	Wi-Fi conectado: indica que la conexión Wi-Fi está en uso.
	Bluetooth activado: indica que el Bluetooth está encendido.
	Ubicación activada: indica que la función Ubicación está encendida.
	Roaming: si el teléfono está en "roaming" significa que está fuera de la red nacional.
	Roaming CDMA: indica que el teléfono está en roaming.
	Modo avión: indica que el dispositivo está en modo avión.
	Modo de vibración: indica que el volumen del timbre está establecido para que vibre y los sonidos están en silencio.
	Prioridad: indica que el modo "Prioridad" está activado y que solo se permitirán ciertas funciones.
	Sin interrupciones: indica que todos los sonidos están apagados.
	Batería muy baja: indica que queda muy poca energía en la batería.
	Batería baja: indica que queda poca energía en la batería.
	Batería descargada (40%): indica que la batería está parcialmente descargada.
	Batería llena: muestra el nivel actual de carga de la batería. (El ícono que se muestra está completamente cargado).
	Batería cargando: indica que la batería se está cargando.
	Alarma: indica que está establecida una alarma.

Íconos principales de notificación

Ícono	Notificación
	Nuevo Gmail: indica que hay un nuevo mensaje de Gmail.
	Nuevo correo electrónico: indica que hay un nuevo mensaje de correo electrónico.
	Nuevo mensaje de texto o multimedia: indica que recibió un nuevo mensaje de texto o multimedia.
	Nuevo mensaje de Hangouts: indica que hay un nuevo mensaje de Hangouts.
	Problema para entregar un mensaje de texto o multimedia: indica que no se ha podido entregar un mensaje de texto o multimedia.
	Nuevo mensaje de correo de voz: indica que recibió un nuevo mensaje de correo de voz.
	Evento próximo: alerta sobre un evento próximo.
	Sincronizando datos: la aplicación de sincronización está activa y sincronizando con Gmail, calendario y contactos.
	Problema de inicio de sesión o sincronización: hubo un problema con su conexión al servidor de Google o no ha iniciado correctamente la sesión en su cuenta. Para poder usar las aplicaciones de Google o las funciones de sincronización, debe tener configurada una cuenta activa de Google y haber iniciado sesión.
	Almacenamiento completo: significa que el almacenamiento está lleno.
	Conectado por USB: el teléfono ha detectado una conexión USB activa.
	Más notificaciones sin mostrar: significa que hay más notificaciones que no se muestran en la barra de estado.
	Llamada en curso: significa que hay una llamada en curso.
	Llamada en curso con el auricular Bluetooth: significa que hay una llamada en curso por medio del auricular de Bluetooth.
	Llamada desviada: significa que se está desviando una llamada.
	Llamada en espera: significa que hay una llamada en espera.
	Llamada perdida: significa que hay llamadas perdidas.
	Cargando datos: significa que el dispositivo está cargando datos.
	Descargando datos: significa que el dispositivo está descargando datos.

Ícono	Notificación
	Descarga completada: indica que se completó la descarga.
	Conectado a VPN: significa que el teléfono está conectado a una Red Privada Virtual (VPN) básica.
	Reproducción de canción: significa que se está reproduciendo una canción.
	Datos del operador: el límite de uso de datos está próximo o fue superado.
	TTY: indica que el teléfono funciona en modo TTY.
	Punto de acceso Wi-Fi activo: indica que el punto de acceso Wi-Fi portátil está activo.

PANEL DE NOTIFICACIONES

Arrastre la barra de estado hacia abajo para abrir la ventana de notificaciones. Desde allí, usted puede verificar las notificaciones, abrir aplicaciones de mensajería, usar el menú de ajustes rápidos y mucho más.

Abrir la ventana de notificaciones

- Arrastre la barra de estado hacia abajo. (Deslice el dedo hacia abajo desde la parte superior de la pantalla).
- ❖ Se abre la ventana de notificaciones. Para ver las notificaciones, toque un elemento de la lista.

Cerrar la ventana de notificaciones

- Arrastre la ventana de notificaciones hacia arriba. (Deslice el dedo hacia arriba desde la parte inferior de la pantalla).

—o—

- Toque **Volver**  para cerrar la ventana de notificaciones.

Diseño de la ventana de notificaciones

La ventana de notificaciones le da acceso tanto a las notificaciones como al menú de ajustes rápidos.

PERSONALIZAR LA PANTALLA PRINCIPAL

Puede personalizar su pantalla principal con atajos, widgets, fondos de pantalla y más.



- Crear accesos directos
- Añadir widgets
- Crear accesos directos a los contactos

- Cambiar el fondo de pantalla
- Personalizar los iconos de aplicaciones

Crear accesos directos

Los accesos directos son distintos de los widgets de la pantalla principal. Los accesos directos pueden acceder a un contacto específico, activar una función o una acción, o iniciar una aplicación.

Para agregar accesos directos desde la pantalla de aplicaciones:

1. Toque  para acceder a la pantalla de inicio.
2. Seleccione una ubicación (panel) para el nuevo acceso directo, para ello desplácese por los paneles disponibles hasta que llegue al que desee. (Ver [Pantallas principales extendidas](#)).
3. Toque  para mostrar todas las aplicaciones actuales. Por defecto, las aplicaciones se muestran en forma de cuadrícula.
4. Desplácese por la lista y ubique la aplicación que desee.
5. Mantenga presionado el ícono en pantalla. Así se crea un acceso directo inmediato del ícono seleccionado y cierra la pantalla de aplicaciones. El nuevo acceso directo parece flotar sobre la pantalla principal.



Nota: Se puede añadir el mismo acceso directo en cualquiera de los paneles disponibles (pantalla de inicio o extendida). La aplicación que agregue al panel seguirá apareciendo en la pantalla de aplicaciones.

6. Mientras mantiene presionado el ícono en pantalla, ubíquelo en el panel actual. Una vez que termine, suelte la pantalla para bloquear el acceso directo en su nueva posición.

Para añadir un acceso directo a través la pantalla principal:

1. Toque  para acceder a la pantalla principal.
2. Toque y mantenga presionada un área vacía en la pantalla.
3. Toque **Aplicaciones** o **Widgets**.
4. Mantenga presionada una selección de la lista y arrástrela a la pantalla principal.



Para eliminar un acceso directo:

1. Toque  para acceder a la pantalla principal.
2. Mantenga presionado el acceso directo deseado. Esto lo desbloquea de su ubicación en la pantalla actual.
3. Arrastre el ícono sobre **Remover**  y suéltelo.

Añadir y eliminar widgets de la pantalla principal

Los widgets son aplicaciones autocontenidas a las que se puede acceder a través de la pantalla de aplicaciones o en las pantallas principal o extendida. A diferencia de los accesos directos, este Widget aparece como una aplicación en pantalla.

Para añadir un widget:

1. Toque  > .
2. Toque la etiqueta **Widgets**.
3. Toque y mantenga presionado un widget disponible y arrástrelo a la pantalla actual.

Para eliminar un widget:

1. Vaya al panel de la pantalla principal donde se encuentra el widget.
2. Toque y mantenga presionado el widget. Esto lo desbloquea de su ubicación en la pantalla actual.
3. Arrastre el widget sobre **Remover**  y suéltelo.
 - Esta acción no borra el widget. Simplemente lo saca del panel actual.

Para colocar un widget en una pantalla diferente:

1. Toque y mantenga presionado el widget que desea mover.
2. Arrastre el widget al borde de la pantalla (a la izquierda si lo mueve a una pantalla ubicada a la izquierda, a la derecha si lo mueve a una pantalla ubicada a la derecha).
3. Después de un segundo, aproximadamente, cambia la pantalla actual. Repita hasta llegar a la pantalla que desee.

Cambiar el fondo de pantalla del teléfono

Se puede seleccionar y asignar el fondo de pantalla del teléfono.

1. Toque  >  > **Ajustes**  > **Pantalla principal** > **Fondo de pantalla**.

– 0 –

Toque y mantenga presionado un punto vacío en la pantalla principal del teléfono.

2. Toque **Galería de fondos de pantalla**, **Galería**, **Fondos animados**, **Fondos de pantalla con identificación** o **Fotos**.
 - **Galería de fondos de pantalla** para utilizar un fondo de pantalla predeterminado de la galería de fondos de pantalla.
 - **Imágenes de fondo** para abrir los fondos de pantalla disponibles incluidos en su paquete Virgin ID.

- **Fondos animados** para abrir una lista de los fondos de pantalla animados instalados en el teléfono. Los fondos de pantalla animados pueden ser animados o incluso interactivos. En Google Play Store hay más fondos de pantalla animados disponibles.
 - **Fondos de pantalla con identificación** para abrir una lista de fondos de pantalla disponibles con los paquetes de ID descargados.
 - **Fotos** para usar la aplicación Fotos y establecer una foto guardada en su teléfono como fondo de pantalla. Puede recortar la foto antes de establecerla como fondo.
3. Dependiendo del tipo de fondo de pantalla, toque **Aceptar**, **Establecer fondo de pantalla** o **Aplicar**.

APLICACIÓN DEL TELÉFONO

En los siguientes temas se describe el uso de la aplicación del teléfono para hacer y recibir llamadas, usar el correo de voz, configurar y administrar los contactos y mucho más.

HACER Y RECIBIR LLAMADAS

En los siguientes temas se describe cómo marcar llamadas directamente, cómo responder llamadas entrantes y cómo usar las opciones en pantalla durante las llamadas.

Ajustar el volumen durante la llamada

- **Ajustar el volumen de la llamada:** Presione los **Botones de Volumen** durante la llamada.

! Advertencia respecto a las llamadas de emergencias

Las llamadas de emergencia están restringidas en el modo avión.

Llamar a través del mercado del teléfono

La forma más "tradicional" de realizar una llamada es a través de la pantalla de marcado del teléfono.

1. Toque > > etiqueta **Marcar**.
2. Introduzca el número de teléfono con el teclado en pantalla y toque .
 - Si introduce un número incorrecto, toque para borrar los dígitos uno por uno.
 - Para borrar el número completo, toque y mantenga presionado .



- Puede abrir otras aplicaciones durante una llamada. El aparecerá en la barra de estado mientras la llamada está en curso.
- Presione los **Botones de Volumen** para ajustar el volumen de la llamada.

- Use los botones en pantalla para agregar otra llamada, poner una llamada en espera, usar el altavoz y otras opciones, como se describe en [Operaciones y diseño de la pantalla durante una llamada](#).

3. Toque  para finalizar la llamada.

Sugerencia: Para volver a marcar el número de la última llamada saliente siga el paso 1 para acceder al teclado numérico, toque la etiqueta **Registros**, busque la llamada y toque .

También puede realizar llamadas desde la lista de contactos y el registro de llamadas.



Responder llamadas telefónicas

En esta sección se explica cómo contestar llamadas entrantes, silenciar el timbre en las llamadas entrantes, rechazar llamadas entrantes y mucho más.

Cuando recibe una llamada de un contacto, aparece la pantalla de llamada entrante y muestra el ícono de ID de llamada, el nombre y número de teléfono de la persona que llama. Al recibir una llamada telefónica de alguien que no está almacenado en Personas, en la pantalla de llamada entrante aparece solo el ícono predeterminado de ID de llamada y el número de teléfono.

Nota: Si el teléfono está apagado, las llamadas pasan automáticamente al correo de voz.

Contestar una llamada entrante

1. Cuando entra una llamada, arrastre  en cualquier dirección para responder la llamada.
2. Para finalizar la llamada, toque .

Rechazar una llamada entrante

- Cuando entra una llamada, arrastre  en cualquier dirección para rechazarla.
- ❖ El timbre o la vibración se detendrán y la llamada se enviará directamente al correo de voz.

Operaciones y diseño de la pantalla durante una llamada

Mientras atiende una llamada, verá una serie de opciones en pantalla. Toque una opción para seleccionarla.

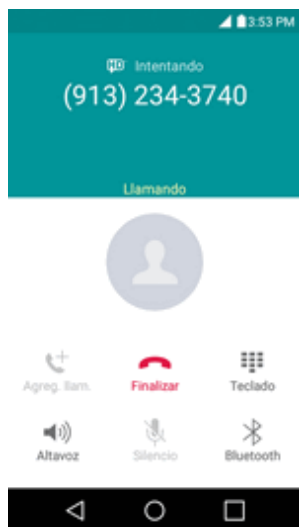



- **Agreg. llam.** para iniciar una llamada en conferencia.
- **Finalizar** para finalizar la llamada actual.
- **Teclado** para mostrar el teclado para introducir números adicionales, por ejemplo, una extensión o un código de acceso.
 - Por ejemplo: Al marcar el número 800 del banco, utilice el teclado para ingresar su número de cuenta y PIN.
- **Altavoz** para emitir el sonido del teléfono a través del altavoz (encendido) o del auricular (apagado).
 - Active el altavoz para emitir el sonido del teléfono a través del altavoz. (Se puede ajustar el volumen del altavoz con los botones de volumen).
 - Desactive el altavoz para usar el auricular del teléfono.

Advertencia: Debido a los niveles de volumen más elevados, no coloque el teléfono cerca del oído al utilizar el parlante.

- **Silencio** para silenciar el micrófono durante una llamada activa. Toque de nuevo para activar el micrófono.
- **Bluetooth** (solo disponible cuando hay auriculares Bluetooth conectados a su teléfono) para emitir el sonido del teléfono a través del auricular Bluetooth conectado (encendido) o del altavoz (apagado). Para obtener detalles sobre la vinculación del teléfono con auriculares Bluetooth.
 - Cuando una llamada se escucha a través del auricular Bluetooth, el área de la llamada en curso muestra el icono de llamada de Bluetooth (📞*).

Nota: El botón del auricular está activado para mostrar que la llamada actual se emite a través del auricular Bluetooth conectado.

- Para dirigir la llamada actual nuevamente al teléfono, toque **Bluetooth** para usar el teléfono temporalmente. Vuelva a tocarlo para dirigir la llamada nuevamente al auricular Bluetooth conectado.
- Cuando Bluetooth o el auricular Bluetooth está desactivado, la llamada se dirige a través del auricular o del altavoz y se muestra ()

Toque  durante una llamada para mostrar la lista de las funciones adicionales durante una llamada. Toque una opción para seleccionarla.



- **Contactos:** Muestra la lista de contactos.
- **QuickMemo+:** Abra la aplicación QuickMemo+.
- **Mensajes:** Abre la aplicación Mensajes.

HACER LLAMADAS DESDE LA LISTA DE CONTACTOS/EL HISTORIAL DE LLAMADAS

Marque rápidamente un número desde la lista de contactos y el historial de llamadas.



Hacer una llamada desde los contactos

Puede realizar llamadas telefónicas directamente desde las entradas en su lista de contactos.

1. Toque  para ver la aplicación de teléfono.
2. Toque **Contactos** para ver la lista de contactos.
3. Toque un contacto.
4. Toque **Llamar**  situado al lado del número que desea llamar.
5. Para finalizar la llamada, toque .

Llamar desde los registros de llamadas

La lista de registros de llamadas permite llamar rápidamente a los números de las últimas llamadas entrantes, salientes o perdidas.

1. Toque  para ver la aplicación de teléfono.
2. Toque **Registros** para ver la lista de registro de llamadas.
3. Toque una entrada para ver los detalles de la llamada.
4. Toque **Llamar**  para realizar una llamada.
5. Para finalizar la llamada, toque .

AJUSTES DE LLAMADA



El menú Ajustes de llamada del teléfono le permite configurar las opciones de correo de voz y otros ajustes para la aplicación de teléfono.

Opciones de la configuración de llamadas

Use el menú Configuración de llamadas para realizar los siguientes ajustes:

Configuración	Descripción
Buzón de voz	Es posible configurar los ajustes del buzón de voz.
Marcación inteligente	Permite realizar una llamada a los EE. UU. desde el exterior sin ingresar el código nacional. Mantenga presionado 0 o toque el contacto.
Rechazo de llamada	Permite cambiar la configuración de rechazo de llamadas y administrar las llamadas rechazadas desde la lista.
Rechazar con mensaje	Agregar o editar mensajes de rechazo para llamadas entrantes.
Contestar automáticamente	Le permite contestar llamadas con manos libres, automáticamente después de un tiempo configurado.
Modo TTY	Permite establecer el modo TTY.
Audífonos	Le permite activar la compatibilidad con audífonos.
Sensor de proximidad	Le permite activar el sensor de proximidad.
Guardar números desconocidos	Le permite agregar números desconocidos a los contactos, después de una llamada.
La tecla Encender/Apagar termina la llamada	Puede configurar el teléfono para finalizar las llamadas con el Botón Encender/Bloquear en la pantalla de llamadas.
Silenciar llamada recibida	Le permite silenciar llamadas entrantes volteando el teléfono.

Uso del menú de configuración de llamadas

1. Toque  > **Teléfono** .
2. Toque **Menú**  > **Ajustes de Llamada**.
 - ❖ Aparece el menú de Configuración de llamadas.
3. Configure sus opciones.
 - Toque un elemento del menú para ver sus opciones.
 - Seleccione las opciones y siga las indicaciones para configurar.
 - ❖ Las opciones de configuración de su llamada están establecidas.





CONTACTOS

La aplicación Contactos permite almacenar y administrar los contactos desde varias fuentes, incluidos los contactos que introdujo y guardó directamente en el teléfono, así como los contactos sincronizados con la cuenta de Google, los programas de correo electrónico compatibles (incluido Exchange Server) y sus amigos de aplicaciones y redes sociales compatibles.

Agregar un contacto



Puede agregar contactos en el teléfono y sincronizarlos con los contactos de su cuenta de Google, su cuenta de Microsoft Exchange u otras cuentas que admitan la sincronización de contactos.

La aplicación Contactos trata de unir las direcciones nuevas con los contactos existentes para crear una sola entrada. También puede administrar ese proceso en forma manual.

1. Toque  >  > **Contactos** .
2. Toque  para agregar un nuevo contacto.
3. Toque un tipo de destino, **Contacto de Teléfono** o **Google** (si está disponible).
4. Toque  para seleccionar una imagen para que aparezca junto al nombre en la lista de contactos y en la identificación de la llamada.
5. Toque el campo **Nombre** y escriba un nombre para el contacto.
6. Toque el campo **Teléfono** e ingrese un número de teléfono.
7. Ingrese cualquier información adicional que desee guardar y cuando haya terminado, toque **GUARDAR**.

Ver contactos

Ver los detalles de un contacto al mostrar una entrada de contacto.

1. Toque  >  > **Contactos** .
2. Toque un contacto para ver sus detalles.

Editar un contacto

Una vez que haya agregado un contacto, puede agregar o editar la información de la entrada, asignar una foto de la ID del emisor, personalizarlo con un tono único, y mucho más.

1. Toque  >  > **Contactos** .
2. Toque el contacto para ver sus detalles.



3. Toque **Editar** .
4. Toque cualquier campo que desee cambiar o agregar.
5. Agregue o edite la información y luego toque **GUARDAR**.

Nota: Para seleccionar un tipo (etiqueta) para un número de teléfono, dirección de correo electrónico o dirección postal (como Casa, Trabajo, etc.), toque el tipo a la derecha del campo.

Nota: Para agregar más números de teléfono, direcciones de correo electrónico, etc., toque  a la derecha del campo de entrada.

Eliminar contacto





Puede eliminar un contacto de la página de detalles de los contactos.

1. Toque  >  > **Contactos** .
2. Toque un contacto para ver sus detalles.
3. Toque **Menú**  > **Borrar**.
4. Toque **SÍ**.

Sugerencia: También puede mantener presionado el contacto de la lista de contactos y tocar **Borrar contacto** > **Sí**.

Unir y separar contactos

Cuando tiene dos o más entradas para el mismo contacto, puede unirlas en una sola entrada. También puede separar los contactos que unió.

1. Toque  >  > **Contactos** .
2. Toque  > **Administrar contactos** > **Unificación**.
3. Seleccione una etiqueta en la parte superior de la pantalla.
 - Toque **Sugerencias de unificación** para seleccionar las entradas a unir.
 - Toque **Contactos unificados** para seleccionar entradas para separar.
4. Seleccione la entrada (o entradas) que desea, luego toque **FUSIÓN** o **DIVIDIR**.

Compartir un contacto

Puede compartir contactos rápidamente a través del Bluetooth, correo electrónico, Gmail o mensajería de texto.

1. Toque  >  > **Contactos** .
- ❖ Verá la lista de contactos.





2. Toque un contacto para mostrarlo y luego toque **Menú**  > **Compartir**.
3. En el menú de **Compartir**, seleccione un método:
 - **Bluetooth** para enviar información a través de Bluetooth. Vea [Bluetooth](#) para información en vinculación y envío a través de Bluetooth.
 - **Correo electrónico** para enviar la información como un anexo de correo electrónico. Si se le solicita, seleccione una cuenta de correo electrónico. Dirija el mensaje, agregue un Asunto y un mensaje y luego toque **Enviar**. Vea [Crear y enviar correos electrónicos](#) para mayores detalles sobre el envío de un correo electrónico.
 - **Gmail** para enviar la información como un anexo de Gmail. Dirija el mensaje, agregue un Asunto y un mensaje y luego toque **Enviar**. Vea [Crear y enviar desde Gmail](#) para mayores detalles.
 - **Mensajería** para enviar la información mediante un mensaje de texto. Seleccione un contacto o introduzca un número telefónico inalámbrico o dirección de correo electrónico, introduzca cualquier información adicional y luego toque **Enviar**. Para más información sobre mensajería de texto, vea [Enviar un mensaje multimedia \(MMS\)](#).
4. Complete los pasos solicitados para el método seleccionado.
 - ❖ Se compartirán los contactos seleccionados.

IMPORTAR Y HACER COPIA DE SEGURIDAD DE LOS CONTACTOS

Si tiene contactos almacenados en formato vCard en el almacenamiento interno del teléfono, puede importarlos a la aplicación Contactos del teléfono. También puede exportar los contactos en formato vCard del almacenamiento interno del teléfono. Exporte sus contactos para hacer una copia de seguridad en una computadora u otro teléfono.

Importar contactos

Puede importar contactos desde el almacenamiento interno directamente a la aplicación Contactos.

1. Copie los archivos vCard en el teléfono desde su computadora.
2. Toque  >  > **Contactos** .
3. Toque  > **Administrar contactos** > **Importar**.
4. Seleccione a desde dónde desea importar los contactos y a dónde desea guardarlos, luego toque **ACEPTAR**.
5. Toque los archivos que desee importar, toque **IMPORTAR** y luego **SÍ** para confirmar.

Copia de seguridad de Contactos

Se pueden exportar todos los contactos del teléfono como archivos vCard. A continuación, puede copiar este archivo a una computadora u otro teléfono compatible con este formato, como una aplicación de libreta de direcciones.

1. Toque  >  > **Contactos** .
2. Toque  > **Administrar contactos** > **Realizar copia**.
3. Seleccione una ubicación para guardarlos y luego toque **ACEPTAR**.
4. Toque los contactos que desea exportar, luego toque **EXPORTAR** y **SÍ** para confirmar.
5. Escriba el nombre de un archivo y toque **ACEPTAR**.

MENSAJES E INTERNET

Con el servicio inalámbrico y las funciones de mensajería y datos de su teléfono, usted tienen la posibilidad de compartir información a través de diversos canales y cuentas, incluido Gmail (Google), correo electrónico personal y corporativo, mensajes de texto y multimedia, cuentas de redes sociales y Hangouts.



MENSAJES DE TEXTO Y MULTIMEDIA

Con los mensajes de texto (SMS), puede enviar y recibir mensajes de texto instantáneos entre su teléfono inalámbrico y otros teléfonos habilitado para mensajería. Cuando reciba un mensaje nuevo, se le notificará en su teléfono. Los mensajes están disponibles a través de la aplicación Mensajes en la pantalla de aplicaciones. Cuando recibe un nuevo mensaje de texto, aparece el ícono en la barra de estado.

Nota: Consulte el plan de servicios para conocer los cargos aplicables de mensajería de texto.

Redactar mensajes de texto

Redacte y envíe mensajes de texto rápidamente desde su teléfono.

1. Toque  >  > **Mensajes** .
2. Toque .
3. Toque el campo **Para** e ingrese la información de un contacto (vea el ejemplo a continuación) usando el teclado en pantalla.
 - **Contactos:** A medida que ingresa un nombre, número de teléfono o una dirección de correo electrónico, si la información coincide con la información de una entrada de un contacto, verá una coincidencia. Cuando encuentre una coincidencia, toque el nombre asociado para completar el número de teléfono o la dirección de correo electrónico.
 - **Móvil:** Puede ingresar un número de teléfono inalámbrico directamente.
 - **Correo electrónico:** Puede ingresar una dirección de correo electrónico directamente.
4. Toque una entrada coincidente de la lista desplegable en la pantalla. Esta lista está integrada por las coincidencias que se encontraron en su lista de contactos.
5. Toque el campo de texto e introduzca su mensaje.
 - Para ingresar un emoticono desde las opciones del menú, toque  > **Insertar emoticono**. Seleccione uno de la lista para insertarlo en el mensaje actual.
 - Para ingresar emojis, toque , luego toque  y seleccione una categoría en la parte inferior del teclado.
6. Revise el mensaje y toque **Enviar**.

Leer y responder mensajes de texto





Su teléfono le notifica cada vez que recibe un mensaje de texto.

- Abra el panel de notificaciones y toque la notificación de mensaje de texto.

—o—

- Toque  >  > **Mensajes**  y toque el mensaje nuevo.

Responder a un mensaje de texto





1. Mientras ve el mensaje, toque el campo de texto para ver el teclado.
2. Redacte su respuesta o use los íconos o mensajes predeterminados.
 - Para escribir un mensaje, use el teclado en la pantalla.
 - Para ingresar un emoticono desde las opciones del menú, toque  > **Insertar emoticono**. Seleccione uno de la lista para insertarlo en el mensaje actual.
 - Para ingresar emojis, toque , luego toque  y seleccione una categoría en la parte inferior del teclado.
3. Puede seleccionar opciones adicionales para los mensajes al tocar .
4. Revise su respuesta y toque **Enviar**.



Enviar un mensaje multimedia (MMS)

Cuando necesite agregar algo más a sus mensajes de texto, puede enviar un mensaje multimedia (MMS) con imágenes, videos, etc.

Nota: Consulte el plan de servicios para conocer los cargos aplicables de mensajería multimedia.

Redactar mensajes multimedia

1. Toque  >  > **Mensajes** .
2. Toque el campo **Para** e ingrese el nombre, número de teléfono la información de correo electrónico del destinatario.
3. Toque el campo de texto e introduzca su mensaje.
4. Toque .
5. Seleccione un tipo de adjunto multimedia:

- **Imagen:** Abre la aplicación Galería. Use la navegación en pantalla para seleccionar la imagen que desea enviar con el mensaje saliente.
- **Tomar una foto:** Abre la aplicación Cámara. Tome una foto y luego toque **OK** para usar esta imagen en su mensaje. (Consulte Toma fotos.)
- **Videos:** Abre la aplicación Galería. Use la navegación en pantalla para seleccionar un video y adjuntarlo a su mensaje saliente.
- **Grabar video:** Abre la aplicación Cámara de video. Grabe un video y luego toque **ACEPTAR** para usar este video en su mensaje. (Consulte Grabar videos.)
- **Música:** Abre el menú que le permite buscar archivos de audio utilizando diferentes aplicaciones.
- **Grabar sonido:** Abre la grabadora de mensajes.
 - Después de grabar su mensaje, toque  para adjuntarlo a su mensaje.
- **Contacto:** Abre su lista de contactos y le permite seleccionar un contacto para enviar.
- **Calendario:** Abre su lista de eventos programados y le permite seleccionar un evento para enviarlo.
- **Diapositiva:** Permite crear una presentación de diapositivas con archivos multimedia.
 - Inserte un archivo multimedia, luego toque  > **Diapositiva**. También puede ingresar texto en cada diapositiva.
- **Dibujar:** Le permite dibujar y adjuntar una imagen como QuickMemo+.

Nota: Para eliminar o reemplazar un adjunto con una imagen o un archivo de audio, en la pantalla Redactar, toque  junto al adjunto.

6. Cuando termine de crear su nuevo mensaje MMS, toque **Enviar MMS**.

Guardar y reanudar un borrador de mensaje

Mientras redacta un mensaje de texto o multimedia, toque  para guardar automáticamente su mensaje como borrador.

Para reanudar la redacción del mensaje.

1. En la pantalla con las cadenas de mensaje, toque el mensaje. El ícono Borrador  aparece si hay disponible un borrador guardado.
2. Cuando termine de editar el mensaje, toque **Enviar** o **Enviar MMS**.



Administrar conversaciones de mensajes

Los mensajes de texto y multimedia que se envían y reciben de un contacto (o varios) se agrupan en conversaciones o cadenas de mensajes en la pantalla de mensajes. Esto le permite ver los mensajes intercambiados (de forma similar a un programa de chat) con un contacto en la misma pantalla.

Leer un mensaje de texto

- Realice una de las siguientes acciones:
 - En la pantalla Mensajes, toque la cadena de mensajes para abrirla y leerla.
 - Si tiene una notificación de mensaje nuevo, toque y deslice la barra de estado hacia abajo para abrir el panel de Notificaciones. Toque el nuevo mensaje para abrirlo y leerlo.



Ver un mensaje multimedia (MMS)

1. Toque  >  > **Mensajes** .
2. En la pantalla Mensajes, toque una cadena de mensajes para abrirla.
3. Mientras ve un mensaje, toque el ícono de reproducción (en el archivo de video o de audio) para reproducir el archivo, o toque la imagen para verla.

Sugerencia: El archivo adjunto de un mensajes multimedia se puede guardar en el almacenamiento interno del teléfono. Para guardar el adjunto, mantenga presionado el archivo y toque **Guardar adjunto** en el menú contextual de opciones de mensaje.

Nota: Cuando no está habilitada la opción Recuperar automáticamente en los ajustes de los mensajes multimedia, solo se guarda el encabezado del mensaje. Para descargar el mensaje completo, toque el botón **Descargar** en el mensaje. Para obtener información detallada, consulte [Opciones de mensajes de texto y multimedia](#).

Para responder un mensaje de texto o multimedia

1. Toque  >  > **Mensajes** .
2. En la pantalla Mensajes, toque una cadena de mensajes para abrirla.
3. Mientras ve un mensaje, toque el campo de texto y escriba su mensaje de respuesta.
4. Una vez que haya terminado, toque **Enviar** o **Enviar MMS**.

Para regresar a la pantalla Todos los mensajes desde una cadena de mensajes de texto, toque .



Nota: Para ver los detalles de un mensaje en particular, en la cadena de mensajes toque y mantenga presionado el mensaje para abrir el menú de opciones y luego toque **Detalles**.

Nota: Si el mensaje contiene un enlace a una página web, toque el mensaje y luego toque el enlace para abrir la página web en el navegador.

Nota: Si el mensaje contiene un número de teléfono, toque el mensaje y luego toque el número de teléfono para marcarlo o agregarlo a los contactos.

Proteger (bloquear) un mensaje





Puede bloquear un mensaje para que no se elimine aunque borre los demás mensajes de la conversación.

1. Toque  >  > **Mensajes** .
2. En la pantalla Mensajes, toque una cadena de mensajes para abrirla.
3. Toque y mantenga presionado el mensaje que desea bloquear.
4. Toque **Bloquear mensaje** en el menú de opciones. Se muestra el ícono de un candado a la derecha del mensaje.





Eliminar una cadena de mensajes

Se puede borrar un solo mensaje o varios al mismo tiempo.

Para borrar una cadena de mensajes.

1. Toque  >  > **Mensajes** .
2. En la pantalla Mensajes, toque la cadena de mensajes que desea borrar.
3. Toque  > **Borrar**.
4. Toque **Selecc. todo** o elija los mensajes deseados y toque **BORRAR**.
5. Cuando se le solicite la confirmación, toque **SÍ**. Los mensajes bloqueados dentro de la cadena no se borrarán salvo que seleccione la casilla de verificación **Eliminar mensajes bloqueados**.

Borrar cadenas de mensajes múltiples





1. Toque  >  > **Mensajes** .
2. En la pantalla Mensajes, toque  > **Borrar**.
3. Toque la casilla de verificación **Selecc. todo** en la esquina superior izquierda, luego toque **BORRAR**.
4. Cuando se le solicite la confirmación, toque **SÍ**. Los mensajes bloqueados dentro de la cadena no se borrarán salvo que seleccione la casilla de verificación **Eliminar mensajes bloqueados**.

Ver información de contacto desde un mensaje

Cuando haya recibido un mensaje de un contacto almacenado, puede tocar la foto o el ícono del contacto en la cadena de mensajes para abrir un menú de opciones. Según la información almacenada del contacto, podrá ver los detalles del contacto, llamar o enviar un mensaje de correo electrónico al contacto y más.

Opciones de mensajes de texto y multimedia

El menú de ajustes de mensajes le permite controlar opciones para sus mensajes de texto y multimedia, incluidos límites, ajustes de tamaño y notificaciones de mensajes.

1. Toque  >  > **Mensajes** .
2. En la pantalla Mensajes, toque  > **Ajustes**.
3. Ajuste la siguiente configuración conforme a sus necesidades:

■ Ajustes de notificación

- **Notificaciones:** Habilite esta opción si desea recibir una notificación cada vez que reciba un nuevo mensaje de texto o multimedia.
 - **Aviso de nuevo mensaje:** Habilite esta opción si desea ver los mensajes nuevos en una ventana emergente.
 - **Previsualizar:** Habilite esta opción si desea una vista previa del contenido del mensaje cuando reciba nuevos mensajes.
 - **Sonido de notificación:** Le permite seleccionar un timbre que sonará cada vez que reciba un nuevo mensaje. Toque esta opción y luego seleccione un tono de timbre específico para los mensajes nuevos de texto y multimedia. Se reproducirá una muestra breve de la selección, luego presione **OK** para guardar su nueva configuración.
 - **Vibrar:** Habilite esta opción si quiere que el teléfono vibre cada vez que reciba un nuevo mensaje de texto o multimedia.
 - **Tipo de vibración:** Elija el tipo de vibración que desee aplicar a los nuevos mensajes.

■ Mensajes de texto

- **Prioridad:** Le permite establecer la prioridad predeterminada como **Normal** o **Alta**.
- **Reensamblaje de mensajes:** Habilite esta opción (se muestra una marca de verificación azul) para reorganizar los mensajes multisegmentados y mostrarlos como un mensaje único. Cada segmento aún se contará individualmente en lo que se refiere a su uso.

■ Mensajes multimedia

- **Grupo de Mensaje:** Habilite esta opción (aparece una marca de verificación azul) para enviar un único mensaje como mensaje multimedia cuando hay múltiples destinatarios.
- **Recuperar automáticamente:** Habilite esta opción para recuperar automáticamente todo el contenido de los mensajes multimedia. Cuando está seleccionada, el encabezado del mensaje multimedia, el cuerpo del mensaje y todos los adjuntos se descargarán automáticamente a su teléfono cuando se reciba el mensaje. Si desactiva esta opción, solo se podrá recuperar y mostrar el encabezado del mensaje multimedia.

- **Recuperar en roaming:** Inhabilite esta opción si sólo desea descargar los encabezados de los mensajes multimedia cuando se encuentra en roaming. Habilite esta opción para descargar automáticamente los mensajes multimedia completos incluso cuando se encuentra en roaming.
- **Prioridad:** Le permite establecer la prioridad predeterminada como **Baja, Normal** o **Alta**.
- **Ajustes generales**
 - **Mensaje rápido:** Toque esta opción para agregar o editar los mensajes rápidos. Mensaje rápido es el mensaje de texto especificado para enviar cuando se quiere ignorar una llamada entrante y responder a la llamada con un mensaje.
 - **Enviar mensaje con la tecla Enter:** Puede enviar un mensaje tocando simplemente la tecla **Enter**. Este menú le permite habilitar esta función.
 - **Firma:** Toque esta opción para agregar automáticamente una firma a sus mensajes (se muestra una marca de verificación color azul).
 - **Número para devolución de llamada:** Seleccione esta opción para agregar automáticamente un número de devolución de llamada a sus mensajes (se muestra una marca de verificación color azul).
 - **Borrar mensajes antiguos:** Habilite esta opción para borrar mensajes antiguos cuando se excede la cantidad máxima de mensajes de texto.
 - **Límite de mensajes de texto:** Determina la cantidad máxima de mensajes de texto que se pueden almacenar en el teléfono (por cadena de mensajes).
 - **Límite de mensajes multimedia:** Determina la cantidad máxima de mensajes multimedia que se pueden almacenar en el teléfono (por cadena de mensajes).
 - **Guardar en:** Le permite establecer la ubicación predeterminada para guardar los archivos recibidos en los mensajes. Puede elegir guardarlos en **Almacenamiento interno** o **MicroSD**.

CREAR Y ENVIAR DESDE GMAIL

En una computadora, inicie el navegador web que desee y vaya a www.gmail.com. Dependiendo de cómo se haya configurado la sincronización, la aplicación Gmail (junto con los eventos del calendario, números de teléfono y otra información de contacto) del teléfono se puede sincronizar automáticamente entre el teléfono y su cuenta de Gmail en la Web.

Precauciones de Gmail

Gmail se maneja como un correo electrónico desde una PC. Las restricciones de correo electrónico de PCs en su teléfono evitan que reciba Gmails en él.

Crear una cuenta de Google

Debe crear y/o acceder a una cuenta de Google para usar Gmail, Google Hangouts™ y otras aplicaciones de Google. Acceder a la cuenta de Google también es necesario para descargar actualizaciones y aplicaciones desde Play Store, para sincronizar los datos (si corresponde) con los servidores de Google y para aprovechar otros servicios de Google disponibles en su teléfono.

Si no tiene una cuenta de Google, se le pedirá que cree una. Si tiene una cuenta Google empresarial a través de su empresa u otra organización, el departamento de TI de su empresa recibirá instrucciones especiales sobre cómo iniciar sesión en esa cuenta.

1. Desde una computadora o desde el navegador de su teléfono, navegue a www.google.com.
2. En la página principal, toque o haga clic en **Iniciar sesión > Crear una cuenta**.
3. Siga las indicaciones en pantalla para crear y activar su cuenta gratuita.

Inicio de sesión en su cuenta Google

Si tiene una cuenta de Google, pero aún no ha accedido con su teléfono, siga estas instrucciones para iniciar sesión en su cuenta de Google.

1. Ejecute una aplicación que requiera una cuenta de Google (como Play Store o Gmail).
2. Ingrese una cuenta de Google y toque **SIGUIENTE**.

Nota: Si todavía no posee una cuenta de Google, toque **O crear una cuenta nueva** y siga las indicaciones en pantalla para crear una cuenta nueva.

3. Ingrese su contraseña y toque **SIGUIENTE**.
4. Seleccione si desea hacer una copia de seguridad de las aplicaciones del teléfono, los datos de las aplicaciones, los ajustes y las contraseñas de Wi-Fi. A continuación, toque **SIGUIENTE**.
5. Marque las entradas que desea sincronizar (si es necesario) y presione **SIGUIENTE**.





Su teléfono se comunicará con los servidores de Google para confirmar esta información.

Importante: Algunas aplicaciones, tales como Calendario, solo funcionan con la cuenta principal de Google (la primera cuenta de Google configurada en el dispositivo). Si tiene intenciones de usar más de una cuenta de Google en el teléfono, primero debe asegurarse de iniciar sesión en la cuenta con la que desea usar esas aplicaciones. Cuando inicia sesión, los contactos, mensajes de Gmail, eventos del calendario y otra información obtenida de esas aplicaciones y servicios en la web se pueden sincronizar con su teléfono. La primera vez que inicie una aplicación que requiera una cuenta de Google, como Gmail o Play Store, se le pedirá que acceda a una cuenta o cree una nueva.

Acceso a Gmail

Acceda a su cuenta de Gmail personal directamente en el teléfono.

Al abrir la aplicación Gmail, aparecen las conversaciones más recientes en Recibidos.



1. Toque  >  > **Google**  > **Gmail** .
2. Realice una de las siguientes acciones:
 - **Ver más mensajes de correo electrónico:** Deslice el dedo hacia arriba en la pantalla para ver más mensajes y conversaciones.
 - **Leer un nuevo mensaje de correo electrónico:** Toque el mensaje no leído o la conversación con un mensaje no leído (los elementos que recién llegaron aparecen en negrita).
 - **Seleccionar mensajes y conversaciones:** Toque la imagen a la izquierda del correo electrónico correspondiente.

Enviar un mensaje de Gmail

Puede redactar y enviar un mensaje a personas o grupos con direcciones de Gmail u otras direcciones de correo electrónico.

1. Toque  >  > **Google**  > **Gmail** .
2. Toque .

Nota: Esta opción inicia un mensaje desde su cuenta predeterminada de Gmail. Para enviar desde otra cuenta, toque el nombre de la cuenta en la esquina superior izquierda de la bandeja de entrada y, a continuación, toque la cuenta que desea utilizar.

3. Ingrese la dirección del destinatario. Al escribir el texto, se muestran las direcciones coincidentes de su lista de contactos. Puede tocar una dirección sugerida o continuar escribiendo el texto para introducir una nueva.
4. Escriba un asunto para el mensaje en el campo Asunto.
5. Continúe en el siguiente campo para redactar su mensaje de correo electrónico.
6. Toque  > **Adjuntar un archivo** para agregar un adjunto al mensaje de correo electrónico.
7. Toque  para enviar el correo electrónico.

— 0 —

Si no está listo para enviar el mensaje, toque  > **Guardar como borrador**. Puede leer los borradores al abrir los mensajes con la etiqueta Borrador.



— 0 —

Toque  > **Descartar** para borrar el mensaje (incluyendo los borradores guardados).

Nota: Si no está conectado a una red, por ejemplo, si está trabajando en el modo de avión, los mensajes que envía se almacenan en el teléfono con la etiqueta Bandeja de salida hasta que se vuelva a conectar a una red.

Leer y responder mensajes de Gmail

Puede continuar una conversación de correo electrónico al responder un mensaje o al reenviarlo.

1. Toque  >  > **Google**  > **Gmail** .
2. Toque un mensaje para verlo.

En la parte inferior del mensaje, toque  para responder al mensaje.

– 0 –

Toque  para responder a todos en el mensaje.

– 0 –

Toque  para reenviar el mensaje.

- Al responder o reenviar mensajes sin cambiar el asunto se agrega la respuesta a la conversación actual. Al cambiar el asunto se inicia una nueva conversación.
- El mensaje se abrirá en una nueva pantalla en la que podrá agregar o eliminar direcciones, editar el asunto y agregar o borrar texto o archivos adjuntos.
- Puede agregar una o más personas a una conversación en curso al responder a todos y luego agregar la dirección de la nueva persona (o personas) al mensaje.
- En el mensaje nuevo se incluirán todos los mensajes de la conversación; todos los mensajes posteriores al mensaje que envía no se incluirán.

3. Toque  para enviar el correo electrónico.

Nota: Puede cambiar la acción del mensaje después de empezar el mensaje. Solo tiene que tocar el ícono  en el encabezado del mensaje, a la derecha de la acción del mensaje actual, y tocar la acción que desea. Por ejemplo, si elige **Responder** pero luego quiere cambiar a **Responder a todos**.

CORREO ELECTRÓNICO

Use la aplicación E-mail para enviar y recibir mensajes de correo electrónico desde su correo en línea u otras cuentas, mediante POP3 o IMAP o acceda a su cuenta de Exchange ActiveSync para sus necesidades de correo electrónico corporativo.

Añadir una cuenta de correo electrónico (POP3 o IMAP)

La aplicación E-mail solo revela las cuentas de correo electrónico agregadas actualmente. Para ver otras cuentas de correo electrónico en la pantalla de correo electrónico, es necesario agregarlas primero.

1. Toque  >  > **E-mail** .
2. Realice una de las siguientes acciones:
 - Si es la primera vez que agrega una cuenta de correo electrónico, toque **Microsoft Exchange, Yahoo** u **Otro**, en la pantalla Seleccionar proveedor de correo electrónico.
 - Si ya agregó una cuenta de correo electrónico en E-mail, toque  > **Ajustes** >  **Agregar cuenta**. Si aparece la pantalla Seleccionar proveedor de correo electrónico, toque **Microsoft Exchange, Yahoo** u **Otro**.
3. Ingrese su **Dirección de correo electrónico** y la **Contraseña** y, a continuación, toque **SIGUIENTE**.
 - Toque **CONFIGURACIÓN MANUAL** para configurar los ajustes de conexión en forma manual (POP3, IMAP o Exchange). Siga las indicaciones en pantalla e ingrese manualmente la información específica de su proveedor de correo electrónico.



Importante: Si el tipo de cuenta que desea configurar no está en la base de datos del teléfono, se le pedirá que introduzca más detalles. Antes de continuar, debe tener toda la información relevante para su cuenta de correo electrónico, como, por ejemplo, la configuración de los servidores de entrada y salida.

4. Escriba el nombre del destinatario y el asunto, y toque **LISTO**.

Cuenta de correo electrónico de trabajo (Outlook)

La aplicación E-mail también proporciona acceso a su servidor de Exchange Outlook a través del teléfono. Si su empresa utiliza Microsoft Exchange Server 2003, 2007 y 2010 como sistema de correo electrónico corporativo, puede utilizar esta aplicación para sincronizar de forma inalámbrica su correo electrónico, los contactos y directamente con el servidor Exchange de su empresa.

Configurar un correo electrónico corporativo

1. Toque  >  > **E-mail** .
2. Toque **Microsoft Exchange** (en la pantalla para agregar cuenta de correo electrónico).
3. Ingrese su **Dirección de correo electrónico** y la **Contraseña** y, a continuación, toque **SIGUIENTE**. Consulte con su administrador de red para obtener mayores detalles.
 - **Dirección de correo electrónico:** Su dirección de correo electrónico de trabajo de Outlook.
 - **Contraseña:** Generalmente será la contraseña de acceso a la red (distingue mayúsculas y minúsculas).

4. De ser necesario, ingrese **Dirección de servidor**, **Dominio** y toque **SIGUIENTE**.
 - **Servidor**: La dirección remota del servidor de correo electrónico de Exchange. Generalmente comienza con mail.XXX.com. Para obtener esta información consulte al administrador de red de su empresa.
 - **Dominio**: Introduzca su dominio\nombre de usuario de acceso a la red.
 - Si la red requiere codificación SSL, toque la casilla **Usar conexión segura (SSL)** para colocar una marca de verificación y activar este nivel de seguridad adicional.
 - Si su servidor de Exchange requiere esta función, dejar este campo sin marcar puede impedir la conexión.

Nota: Las interrupciones de la señal o la información incorrecta de nombre de usuario o la contraseña pueden provocar problemas para completar la comunicación.

5. Lea la exención de responsabilidad sobre la activación que aparece en pantalla y, si se le solicita, toque **ACTIVAR**.





Nota: Según el tipo de cuenta, puede que sea necesario activar la seguridad para sincronizar la cuenta.

6. Configure su **Plan de actualizaciones**, **Días para sincronizar el correo electrónico** (días para la sincronización entre su teléfono y el servidor) y active el resto de los ajustes del correo electrónico, luego toque **SIGUIENTE**.
7. Identifique su nueva cuenta con un nombre exclusivo y proporcione el nombre saliente; luego toque **LISTO**.

Nota: Se pueden tener varias cuentas activas de correo electrónico de trabajo (Microsoft Exchange) en el teléfono.

Abrir el correo electrónico

Leer y responder el correo electrónico en su teléfono es tan sencillo como hacerlo en su computadora.

1. Toque  >  > **E-mail** .
2. Toque un mensaje que dese leer, administrar o responder.
 - En la pantalla del Buzón de entrada toque  para seleccionar las siguientes opciones: **Clasificar por**, **Descargas** y **Configuración**.



Crear y enviar correos electrónicos

Cree y envíe mensajes de correo electrónico utilizando cualquier cuenta que haya configurado en su teléfono. Aumente su productividad adjuntando archivos, tales como fotos, videos o documentos a los mensajes de correo electrónicos.

1. En la bandeja de entrada toque .
2. Escriba la dirección de e-mail del destinatario en el campo **Para**.

- Puede agregar tantos destinatarios como desee.

Nota: Para enviar una copia (CC) o una copia oculta (CCO) del mensaje de correo electrónico a otros destinatarios, escriba los destinatarios en el campo **CC** o **CCO**.



3. Toque el campo **Asunto** e introduzca el asunto del mensaje.
4. Toque el campo **Cuerpo** y comience a redactar su mensaje.
 - Para agregar un archivo adjunto (como una foto, video, contacto, evento, audio, etc.), toque .
 - Se puede acceder al sistema de almacenamiento interno y navegar hasta el archivo que se desea adjuntar.
 - Toque el archivo que se desea adjuntar.
5. Toque  para enviar el correo electrónico.

Nota: Si cierra la ventana de mensajería antes de enviar el mensaje, este se guardará en Borradores.

Responder o borrar un mensaje de correo electrónico

Responder o borrar un mensaje de e-mail también es simple.

Responder un mensaje de e-mail

1. Desde Recibidos, toque un mensaje de correo electrónico para verlo.
2. Con el mensaje de e-mail en pantalla, toque  y seleccione **Responder**, **Responder a todos** o **Reenviar**.
 - Si selecciona **Reenviar**, deberá especificar los destinatarios del mensaje.
3. Ingrese un nuevo mensaje y toque .

Eliminar un mensaje de correo electrónico

- Mantenga presionado un mensaje de correo electrónico (de la lista del buzón de entrada) y toque **BORRAR** desde el menú contextual emergente.





– 0 –

Quando visualice el mensaje, toque  > **Borrar**.



Configurar y sincronizar los ajustes del correo electrónico corporativo

Puede sincronizar y configurar diversos ajustes para su correo electrónico corporativo y crear una firma de correo electrónico corporativa.

Sincronizar sus cuentas

1. Toque  >  > **Ajustes**  > **Cuentas y sincronización**.
2. Toque **Microsoft Exchange** y seleccione la cuenta corporativa para que aparezca la pantalla de ajustes de sincronización.
3. Si la opción está disponible, coloque una marca junto a cada opción si desea que el teléfono se sincronice automáticamente. Si desea sincronizar manualmente, toque  > **Sincronizar ahora**.

Configurar correo electrónico corporativo



1. Toque  >  > **Ajustes**  > **Cuentas y sincronización**.
2. Toque **Microsoft Exchange**, seleccione **Ajustes del e-mail** y toque la cuenta que desee para que aparezca la pantalla de ajustes de sincronización de la cuenta.
3. Los siguientes ajustes están disponibles.
 - **Nombre de cuenta:** Muestra el nombre que usa el teléfono para rastrear la cuenta.
 - **Firma:** Permite agregar una firma u otra información al correo electrónico saliente.
 - **Editar firma:** Muestra una firma. Toque esta opción para cambiarla.
 - **Notificaciones:** Permite decidir si desea recibir notificaciones de nuevo correo electrónico.
 - **Sonido de notificación:** Permite seleccionar el sonido de notificación para los nuevos mensajes de correo electrónico.
 - **Vibrar:** Permite configurar opciones de vibración para nuevos mensajes de correo electrónico.
 - **Tipo de vibración:** Permite seleccionar el tipo de vibración para los nuevos mensajes de correo electrónico.
 - **Sincronizar e-mail automáticamente:** Le permite sincronizar automáticamente el correo electrónico.
 - **Horario de sincronización:** Elija el plan de sincronización.
 - **Carpetas para sincronizar:** Seleccione las carpetas que desea sincronizar.
 - **Período de sincronización:** Elija cuántos días de correo electrónico desea sincronizar.
 - **Límite de tamaño de mensaje:** Permite establecer el límite de tamaño de los mensajes.
 - **Ajustes avanzados:** Le permite configurar los ajustes avanzados del correo electrónico.
 - **Formato del mensaje:** Seleccione el formato en que desea ver los mensajes de correo electrónico.

- **Descargar vía Wi-Fi:** Los adjuntos de gran tamaño se acumularán en la cola hasta que haya una conexión Wi-Fi.
- **Tamaño de archivo a descargar por medio de Wi-Fi:** Le permite elegir cuándo se debe usar Wi-Fi para descargar archivos adjuntos a correos electrónicos.
- **Siempre con copia para mí:** Le permite enviarse una copia a sí mismo de mensajes salientes.
- **Intentos de reenvío automático:** Establezca el número de intentos para reenviar un mensaje de correo electrónico fallido.
- **Ajustes de ausencia:** Permite establecer los ajustes y el mensaje de ausencia.
- **Ajustes de seguridad:** Establezca firmas digitales y encriptación para proteger el correo electrónico.
- **Período de sincronización del calendario:** Le permite establecer el período de tiempo para sincronizar con su calendario.
- **Directorio corporativo:** Búsqueda en el directorio en línea para la entrada del destinatario.
- **Política del servidor:** Ver la política de servidor actualmente vigente.
- **Ajustes del servidor Exchange:** Permite cambiar la configuración del servidor de su cuenta.

4. Toque  para volver a la pantalla anterior, los cambios se guardarán.

Para obtener información más detallada sobre el e-mail corporativo, consulte [Cuenta de correo electrónico de trabajo \(Outlook\)](#). Para obtener más información sobre la sincronización del calendario corporativo.

Configurar los ajustes del correo electrónico general

1. Toque  >  > **Ajustes**  > **Cuentas y sincronización**.
2. Toque **E-mail** para mostrar la pantalla de ajustes de sincronización de la cuenta.
3. Toque **Ajustes e-mail** y seleccione **Ajustes generales** para establecer los siguientes ajustes:
 - **Vista previa de e-mail:** Permite establecer cuántas líneas del mensaje desea mostrar como vista previa en el buzón.
 - **Vista de conversación:** Le permite ver los mensajes de correo electrónico enviados o recibidos con el mismo asunto en una cadena.
 - **Vista dividida:** Le permite ver la lista de correo electrónico con contenido en orientación horizontal.
 - **Establecer cuenta predeterminada:** Permite establecer la cuenta predeterminada.



- **Ajustes VIP:** Configure notificaciones, sonido, vibración y tipos de vibración para listas VIP.
- **Guardar en:** Permite elegir dónde desea guardar los adjuntos.
- **Preguntar antes de borrar:** Marque esta opción para que el teléfono pregunte antes de eliminar un correo electrónico.
- **Avance automático:** Seleccione la pantalla para mostrar después de borrar un mensaje de correo electrónico.
- **Cargar imágenes:** Seleccione para cargar imágenes en el correo electrónico.

4. Toque  para volver a la pantalla anterior.

NAVEGADOR

El navegador web Chrome móvil le brinda acceso completo tanto a los sitios web móviles como a los tradicionales en todas partes, por medio del servicio de datos o conexiones por Wi-Fi.

Si inició sesión con una cuenta de Google, el navegador de Chrome importará todos sus favoritos y otras preferencias web para su uso en el teléfono.

1. Toque  >  > **Chrome** .
2. Toque la barra de direcciones en la parte superior e ingrese las palabras de búsqueda (para buscar en Google), o bien ingrese una dirección web.





Soporte de Chrome

- Para obtener ayuda de Chrome en el teléfono, toque **Menú**  > **Ayuda y comentarios**.
- ❖ Aparecerá una página web con la ayuda de Google para Chrome.

Sugerencia: Para más información visite desde su computadora: google.com/intl/en/chrome/browser/mobile/.

Agregar un Favorito

Marque sitios favoritos utilizando las opciones del menú del navegador.



1. Toque  >  > **Chrome** .
 - ❖ El navegador abrirá.
2. Navegue en la página Web que desea marcar y toque **Menú**  > .
 - ❖ Abrirá la ventana para agregar un Favorito.
3. Revise o cambie el título de los Favoritos, URL, etc. y luego toque **Guardar**.
 - ❖ La página Web se agregará a Favoritos.

Opciones de marcadores

- **Editar marcadores:** Desde el navegador, toque **Menú** ☰ > **Marcadores**, mantenga presionado un marcador, toque **Editar marcador**, edita el marcador y luego toque **Guardar**.
- **Borrar marcadores:** Desde el navegador, toque **Menú** ☰ , mantenga presionado un marcador y toque **Eliminar favorito**.



Ver el historial del navegador

Use las opciones del menú del navegador para ver su historial de búsquedas.

1. Toque  >  > **Chrome** .
 - ❖ El navegador abrirá.
2. Toque **Menú** ☰ > **Historial**. La ventana de historial del navegador se abre.
 - ❖ La ventana de historial del navegador se abre.
3. Toque una entrada para abrir la página web.

Abrir nuevas pestañas en el navegador



Use las pestañas del navegador para cambiar entre páginas Web rápida y fácilmente.

1. Toque  >  > **Chrome** .
 - ❖ El navegador abrirá.
2. Toque **Menú** ☰ > **Pestaña**.
 - ❖ Aparecerá una nueva pestaña.

Sugerencia: Para alternar pestañas, toque **Menú** ☰ > **Pestañas recientes**.

Configuración del navegador

Personalice su experiencia con el Internet a través del menú de configuración del navegador.

1. Toque  >  > **Chrome** .
 - ❖ El navegador abrirá.
2. Toque **Menú** ☰ > **Configuración** y personalice su configuración del navegador.
 - ❖ La configuración de su navegador está guardada.

CÁMARA Y VIDEO

Puede usar la cámara o videocámara para tomar y compartir fotos y videos. Su teléfono cuenta con una cámara de 5 megapíxeles que le permite tomar fotos y grabar videos nítidos.

Nota: Asegúrese de limpiar la tapa protectora del lente con un paño de microfibra antes de capturar las imágenes. Si la tapa del lente tiene manchas de dedos, es posible que las imágenes queden borrosas y con un efecto de “halo”.

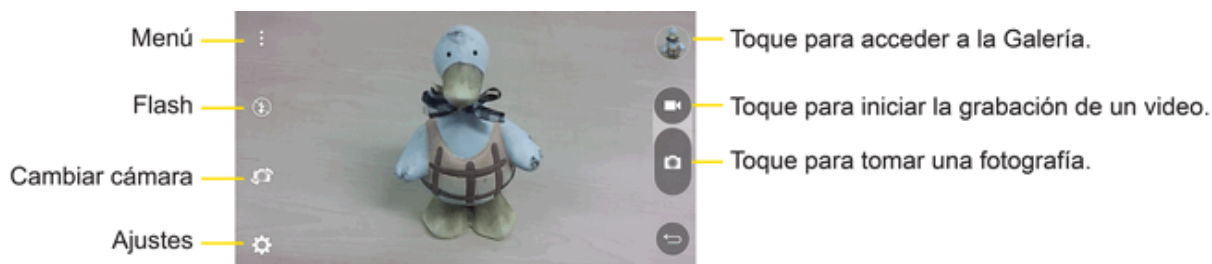

TOMAR FOTOGRAFÍAS Y GRABAR VIDEOS

En los siguientes temas se describe cómo tomar fotografías y grabar videos con la cámara del teléfono.

Capturar imágenes/videos

- **Formato de archivos para imágenes:** El formato de archivos para imágenes es JPEG.
- **Formato de archivos para videos:** El formato de archivos para videos es MPEG4.

! Precauciones para la cámara

Si la lente se ensucia: La marcas de dedos/suciedad en la lente impide que se capturen imágenes/videos nítidos. Limpie la lente con un paño suave antes de usar la cámara.

Evite la exposición a la luz solar directa: Tenga cuidado de no exponer la lente a la luz solar directa durante mucho tiempo. Se puede decolorar el filtro de color y afectar el color de la imágenes.





! Advertencia de luz móvil

No dirija la luz móvil cerca de los ojos. No mire directamente a la luz móvil cuando está encendida. No dirija la luz móvil a los ojos de otras personas. Puede afectar la vista, etc.

Toma fotos





Tomar fotografías con la cámara integrada del teléfono es tan simple como elegir un objeto, apuntar la lente y presionar un botón.

Para tomar una foto:



1. Toque  >  > **Cámara** .
2. Encuadre la imagen en la pantalla.
3. Toque . La imagen se guardará automáticamente en Galería.

Grabar videos

Además de tomar fotos, puede grabar, ver y enviar videos con la cámara de video incorporada del teléfono.

1. Toque  >  > **Cámara** .
2. Encuadre la imagen en la pantalla.
3. Toque  para iniciar la grabación del video.
4. La duración de la grabación aparece en la parte superior izquierda de la pantalla.

Nota: Toque  para capturar imágenes mientras graba videos.

5. Toque  para pausar la grabación. Para reanudar la grabación, toque .
6. Toque  para detener la grabación. El video se guardará automáticamente en la Galería.

AJUSTES DE CÁMARA Y VIDEO

En el modo de cámara, toque cada icono para configurar los siguientes ajustes de la cámara.

-  **Flash** toque esta opción para **Encender**, **Apagar** el flash o colocarlo en **Automático**.
-  **Cambiar cámara** toque esta opción para alternar entre el lente de la cámara frontal y el lente de la cámara trasera.
-  **Ajustes** para configurar los siguientes ajustes de cámara y video.
 -  **Tamaño de la imagen/video:** Le permite ajustar la resolución de sus fotos y videos. Para fotos, elija entre **4:3**, **16:9** y **1:1**. Para videos, elija entre **FHD** y **HD**.
 -  **Disparador Cheese:** Le permite tomar fotografías mediante comandos de voz. Cuando está activada solo diga Cheese, Smile, Whisky, Kimchi o LG para tomar una foto.
 -  **Temporizador:** Permite establecer el temporizador de la cámara. Es ideal cuando desea participar en la fotografía.
 -  **Cuadrícula:** Le permite tomar fácilmente fotografías al aparecer una cuadrícula que le permitirá alinear la imagen fácilmente.

- **Tarjeta SD:** Menú que aparece si ha insertado una tarjeta SD. Defina la ubicación de almacenamiento para las imágenes o videos. Elija entre **IN** (almacenamiento interno) o **SD** (tarjeta microSD).

Nota: Esta opción aparecerá cuando inserte una tarjeta microSD en el teléfono.

- **Ayuda:** Le permite saber cómo funciona un función. Este ícono fue diseñado para proporcionarle una guía rápida.

TOMA POR GESTOS

La función captura mediante Gesto le permite tomar una foto con un gesto de mano, utilizando la cámara frontal.

Tomar una foto

Existen dos métodos para utilizar la función toma de fotos por gestos.

- Levante la mano con la palma abierta hasta que la cámara frontal la detecte y aparezca un cuadrado en la pantalla. Luego, cierre su mano en un puño para iniciar el temporizador, lo que le permitirá prepararse.

– 0 –

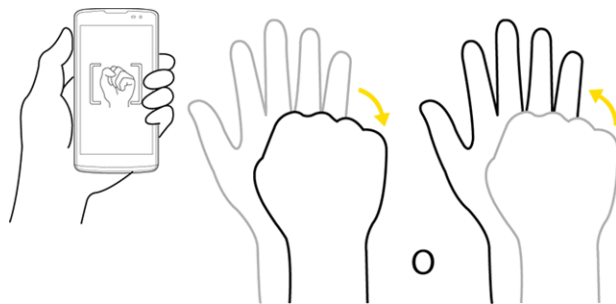

Levante la mano en un puño cerrado hasta que la cámara frontal la detecte y aparezca un cuadrado en la pantalla. Luego, abra el puño para iniciar el temporizador, lo que le permitirá prepararse.



Consejo: Si cierra el puño dos veces o mantiene presionado , la cámara toma 4 fotos consecutivas.



VER SUS FOTOS

Puede acceder a imágenes de la cámara desde la aplicación Galería. Puede verlas como presentación, compartirlas con sus amigos, borrarlas y editarlas.





1. Toque  >  > **Galería** .
2. Seleccione una ubicación y toque una vista para ver la imagen.

OPCIONES DE GALERÍA

Use la aplicación Galería para acceder a sus imágenes y videos guardados, incluidos los que tomó con la aplicación Cámara y los que descargó de la Web u otras ubicaciones.

1. Toque  >  > **Galería**  para visualizar las imágenes guardadas en el almacenamiento.
2. Toque un álbum para abrirlo y ver su contenido. (Las fotos y los videos en el álbum se muestran en orden cronológico).
3. Toque una imagen en un álbum para verla.



- Toque un álbum para acceder a las fotos y utilizar las siguientes opciones:
 -  **Cámara**: Abre la Cámara.
 -  **Compartir**: Se pueden compartir las imágenes por varios métodos, tales como Mensajes o Bluetooth.
 -  **Borrar**: Borra una imagen.
 - Mientras ve una imagen, toque  para acceder a las siguientes opciones: **Fijar imagen como**, **Mover**, **Copiar**, **Copiar en el portapapeles**, **Girar**, **Recortar**, **Renombrar**, **Imprimir** y **Detalles**.
4. Toque  para regresar al álbum.

ASIGNAR IMÁGENES



Después de tomar una fotografía, asígnela como identificación de imagen para un contacto o como la imagen de fondo de la pantalla principal (fondo de pantalla).

1. Toque  >  > **Galería** .
2. Toque un álbum y luego una imagen para verla.
3. Con la imagen en pantalla, toque  > **Fijar imagen como**.
4. Seleccione una opción.
 - **Foto de contacto** para asignar la imagen como ID de imagen para un contacto. Toque una entrada de Contactos, recorte la imagen y toque **OK** para asignar la imagen.
 - **Fondo de la pantalla** para asignar la imagen como imagen de fondo, recorte la imagen y toque **OK** para asignar la imagen.
 - **Fondo de pantalla de bloqueo** para asignar la imagen como imagen de fondo para la pantalla de bloqueo.
 - **Fondo de pantalla** para asignar la imagen como imagen de fondo, recorte la imagen y toque **ESTABLECER FONDO DE PANTALLA** para asignar la imagen.

OPCIONES DE VIDEO



La Galería es donde puede acceder a la galería de imágenes de video almacenadas. Puede verlas, compartirlas con sus amigos, borrarlas y editarlas.



Reproducir un video

1. Toque  >  > **Galería**  para ver videos guardados en el almacenamiento.
 - Desplácese hacia la izquierda o la derecha para ver más álbumes.
2. Toque un álbum para abrirlo y ver su contenido. (Las fotos y los videos en el álbum se muestran en orden cronológico).
3. Toque un video de un álbum para reproducirlo.
 - Toque la pantalla para ver los controles de reproducción.



Sugerencia: Mientras reproduce un video, deslice la parte izquierda de la pantalla hacia arriba o hacia abajo para ajustar el brillo de la pantalla y deslice la parte derecha hacia arriba o hacia abajo para ajustar el sonido.

Opciones disponibles

1. Toque  >  > **Galería**  para ver videos guardados en el almacenamiento.
2. Toque un álbum para abrirlo y ver su contenido. (Las fotos y los videos en el álbum se muestran en orden cronológico).
3. Toque un video para verlo. Mientras se está reproduciendo el video, puede acceder a las siguientes opciones:

-  **Menú:** Toque para acceder a las opciones **Proporción de pantalla**, **Subtítulo**, **Compartir**, **Cortar**, **Detalles** y **Ajustes**.
-  **Captura de pantalla:** Cuando esta opción está activada, realiza una captura de pantalla mientras se reproduce un video.

Nota: Para activar las capturas de pantalla, toque  > **Ajustes** > **Captura de pantalla** > **Encendido**.

-  **Volumen:** Toque para ajustar el volumen de la reproducción.
-  **Bloquear/Desbloquear:** Bloquea las teclas táctiles para impedir que se opriman inadvertidamente.

FUNCIONES Y APLICACIONES ÚTILES

En los siguientes temas se describen muchas herramientas y funciones del teléfono, como mapas, navegación, calendario, reloj, música, notas y más.

NAVEGACIÓN

El teléfono ofrece una serie de programas de navegación basados en ubicación para ayudarlo a averiguar dónde se encuentra y cómo llegar donde necesita.

Activar los servicios de ubicación en el teléfono

Antes de utilizar los servicios basados en la ubicación, debe activar el modo de localización del teléfono. Para obtener información sobre la configuración de las opciones de ubicación del teléfono, consulte [Ubicación](#).

Google Maps

Utilice la aplicación Google Maps para determinar su ubicación, encontrar direcciones, buscar negocios y atracciones locales, calificar y revisar lugares y mucho más.

Ver mapas de lugares específicos

Use Google Maps para localizar y asignar una dirección específica o destino.

1. Toque  >  > **Maps** .

❖ Se abrirá Google Maps.

- Si se le pide, siga las instrucciones que aparecen en pantalla para aceptar los términos de uso.

2. Toque la barra de búsqueda.

3. Ingrese una dirección, ciudad, nombre de la instalación, etc. y, a continuación, toque un candidato en la lista de resultados o toque el ícono de búsqueda en el teclado.







❖ Se abrirá un mapa de la ubicación especificada.

Scout



Scout™ de Telenav es un navegador personal diario que le brinda ayuda a donde vaya. Le permite ver y oír indicaciones paso a paso y puede brindar importante información personalizada sobre el tráfico y rutas alternativas.

Instalar la aplicación Scout en el teléfono

Antes de usar Scout en su teléfono, es posible que necesite descargar e instalar la aplicación de Google Play Store.

1. Toque  >  > **Play Store** .
2. Toque el ícono de Búsqueda y busque "scout".
3. Toque **Scout GPS Navigation & Meet Up** en la lista de resultados.
4. Toque **INSTALAR** y luego toque **ACEPTAR**.
 - ❖ La aplicación se descargará y se instalará en su teléfono.
5. Cuando la descarga haya finalizado, toque **ABRIR**.
 - Para abrir la aplicación desde la pantalla de inicio, toque  >  > **Scout** .

Usar Scout como navegador personal

1. Toque  >  > **Scout** .
 - ❖ Se abrirá la aplicación Scout.
 - Si se le pide, acepte los términos de uso antes de continuar.
2. Siga las instrucciones en pantalla para activar, iniciar y usar la aplicación.

GOOGLE HANGOUTS





Hangouts es el servicio de mensajería instantánea de Google. Lo puede usar para comunicarse con otros usuarios de Hangouts, y, además, para realizar llamadas de video. Acceda a una cuenta de Google antes (ver [Cuenta de Google](#)).

La aplicación Hangouts de Google le permite tener conversaciones en tiempo real con sus amigos.

Abrir la aplicación Hangouts

- Toque  >  > **Google**  > **Hangouts** .

Chatear con amigos

1. Toque  >  > **Google**  > **Hangouts** .
2. Toque  para ver su lista de contactos.
 - Toque el nombre de la persona en su lista de contactos. Si su amigo aún no utiliza Hangouts, puede enviarle una invitación por SMS.

—o—

 - Toque el campo de texto para ingresar el nombre, e-mail o número de teléfono.

3. Escriba el mensaje.

4. Toque .

BÚSQUEDA DE GOOGLE

Busque información guardada en el teléfono y en aplicaciones telefónicas, así como en Internet.

Use la búsqueda de Google

Escriba los términos de búsqueda en la barra de búsqueda de Google para encontrar información en su teléfono y en todo el mundo.

1. Toque  >  > **Google**  > **Google** .

❖ Abrirá la ventana de búsqueda.





- Si aparece la confirmación, siga las instrucciones en pantalla.
- Si aparece una descripción para Google Now, toque **Next** y lea la información. Si desea usar Google Now toque **Activar** en la última página.

2. Escriba las palabras clave de su búsqueda y toque **Buscar** .

❖ Aparecerán los resultados de la búsqueda.

- Para búsqueda por voz toque  en la barra de búsqueda y pronuncie en voz alta los términos de su búsqueda.

Operaciones de búsqueda con Google

- **Cambiar la información de búsqueda:** En la ventana de búsqueda toque **Menú**  > **Configuración** > **Buscar teléfono** y seleccione dónde buscar.
- **Uso de Google Now:** Google Now busca automáticamente información basada en las palabras clave de búsqueda utilizadas, su ubicación actual, etc. y presenta resultados en la pantalla de búsqueda. Google Now también informa a los usuarios sobre los eventos programados.
 - Para activar Google Now, en la ventana de búsqueda, toque **Menú**  > **Configuración** > **Google Now** > **Activar** > **Si, acepto**.
 - Para usar todas las funciones de Google Now asegúrese de activar el informe de localización y el historial de localización de Google, dentro de su configuración de localización. Toque **Menú**  > **Configuración** > **Localización** > **Reporte de localización de Google** y seleccione sus opciones.
- **Cancelar Google Now:** En la ventana de búsqueda toque **Menú**  > **Configuración** > **Google Now** > **Activar**, seleccione si desactiva el historial de localización y luego toque **Desactivar**.

Use la búsqueda por voz de Google

Use su voz para buscar, en vez de escribir, con Búsqueda por voz de Google.

1. Toque  >  > **Google**  > **Búsqueda por voz** .

❖ Abrirá la ventana de búsqueda por voz.

2. Diga sus términos de búsqueda.

❖ Aparecerán los resultados de la búsqueda.





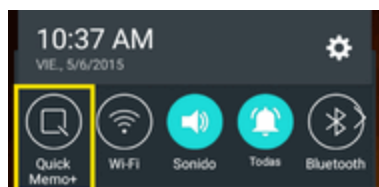

QUICKMEMO+

La función QuickMemo+ permite crear notas y capturar las pantallas. Puede utilizar QuickMemo+ para crear notas de manera sencilla y eficiente durante una llamada, con una imagen guardada o en la pantalla de la mayoría de los teléfonos.

1. Mientras ve la pantalla en la que desea hacer una captura y crear una nota, deslice hacia abajo la barra de estado y toque .



2. Cree una nota con las siguientes opciones:

- : Toque para deshacer la acción más reciente.
- : Toque para rehacer la última acción eliminada.
- : Toque para agregar texto a la nota.
- : Toque para agregar anotaciones a mano alzada a la nota.
- : Toque para usar el borrador en el dibujo que se ha agregado a la nota.
- : Toque para guardar la nota actual.
- : Toque para seleccionar las opciones deseadas.

Nota: Por favor, utilice la punta del dedo para usar la función QuickMemo+. No use las uñas.

3. Toque  para guardar la nota actual.

4. Toque **QuickMemo+** o **Galería** para seleccionar dónde guardar la nota.

Descartar la nota actual:

- Toque  hasta salir de QuickMemo+.

Ver notas de QuickMemo+ guardadas

Sus notas de QuickMemo+ pueden guardarse en la aplicación QuickMemo+ o en la Galería.

Para ver una nota de QuickMemo+ guardada en su QuickMemo+:

- Toque  >  > **QuickMemo+**  y seleccione la nota.

Para ver las notas de QuickMemo+ guardadas en la Galería:

- Toque  >  > **Galería**  y seleccione el álbum QuickMemo+.

MÚSICA

Puede reproducir archivos de audio almacenados en la memoria del teléfono. Copie los archivos de audio de la computadora en la memoria del teléfono antes de abrir la aplicación Música. La aplicación de reproducción de música es compatible con archivos de audio en diversos formatos.

Google Play Music





Google Play Music le permite buscar, comprar y reproducir canciones compradas en la aplicación Google Play Store, así como las canciones que se han cargado al servidor de Google desde su propia biblioteca de música. La música que elija se guarda automáticamente en la biblioteca de Google Play Music y está lista para reproducir o descargar.

- Toque  >  > **Google**  > **Play Music** .

Nota: Obtenga más información acerca de Google Play Music en music.google.com.



Reproductor de música

Use la aplicación Música para escuchar su música y seleccionar pistas para usarlas como su tono de repique.





1. Toque  >  > **Música** .
2. Puede seleccionar las pistas de música de las siguientes pestañas:
 - **Canciones:** Para buscar en la biblioteca de música descargada.
 - **Álbumes:** Para mostrar su biblioteca de música ordenada por álbum.
 - **Artistas:** Para mostrar su biblioteca de música ordenada por artista.
 - **Géneros:** Para mostrar su biblioteca de música ordenada por género.
3. Toque  para ver las opciones adicionales.
 - **Favoritos:** Para mostrar su biblioteca de música ordenada por favoritos.
 - **Listas de reproducción:** Para seleccionar una lista personalizada creada por usted.
 - **Carpetas:** Para navegar los archivos de música utilizando carpetas.

- Una vez que aparezca una lista de las canciones, puede navegar a través de los títulos disponibles.
 - Para escuchar una canción o lista de reproducción, tóquela y comenzará a reproducirse.



Reproducir una canción

- Toque  >  > **Música**  > **Canciones**.
- Seleccione la canción que desea reproducir.



Crear una lista de reproducción

- Toque  >  > **Música** .
- Toque  > **Agregar a la lista de reproducción**.
- Seleccione las canciones que desee agregar a la lista de reproducción y toque **AGREGAR**.
- Toque **Nueva lista de reproducción** e ingrese un nombre.
- Toque **ACEPTAR** para guardar la lista de reproducción.

Asignar una canción como tono de timbre

- Toque  >  > **Música**  > **Canciones**.
- Mantenga presionada la canción que quiere usar como tono de timbre. Aparece un menú contextual.
- Toque **Fijar como tono de timbre** y seleccione **Tono de llamada** para establecerlo como timbre predeterminado o **Tonos de timbre de los contactos** para establecerlo como timbre para un contacto en particular.
- Confirme si la canción ha sido asignada con éxito en el menú de tonos de timbre del teléfono.

Nota: Puede modificar los timbres de la siguiente manera:

- Toque  >  > **Ajustes**  > **Sonido** > **Tono de timbre**.
- Abra la entrada del contacto y marque el campo **Tono de timbre**.

Copia de seguridad de los archivos de música descargados

Virgin Mobile le recomienda que haga una copia de seguridad de los archivos de música descargados en su computadora. Aunque los archivos descargados sólo se pueden reproducir en su teléfono y en su cuenta, hacer una copia de seguridad de estos le permite acceder a los archivos en caso de que no encuentre el teléfono.

1. Conecte el teléfono a la computadora con un cable USB.
2. Abra el panel de Notificaciones y toque **USB conectado**.
3. Seleccione **Dispositivo multimedia (MTP)** y use su computadora para navegar por la carpeta Música del teléfono.
4. Seleccione y copie los archivos de música en una carpeta en el disco duro de su computadora.

CALENDARIO

Con la aplicación Agenda puede ver los eventos que programó para los días, las semanas o los meses siguientes.

Abrir el calendario

Puede abrir y usar el calendario.

- Toque  >  > **Agenda** .

- ❖ Si creó o se suscribió a más de un calendario a través de Google Calendar™ en la Web, los eventos de cada calendario aparecerán con un color diferente. (Para obtener información acerca de los calendarios que se mostrarán en el teléfono, consulte [Mostrar y sincronizar los calendarios](#)).

Nota: Para ir a cualquier día en cualquier vista del calendario, toque  > **Ir a la fecha**.

Cambiar la vista del calendario

Se puede cambiar la vista de calendario.

- Toque  > **Día, Semana, Mes, Año, Agenda**. Cada vista muestra los eventos en el calendario del período especificado.

Ver detalles de un evento

Puede ver más información acerca de un evento de varias maneras, según la vista actual.

- En **Agenda, Día, Semana** o **Mes**, toque una cita para ver los detalles y utilizar las opciones a continuación.

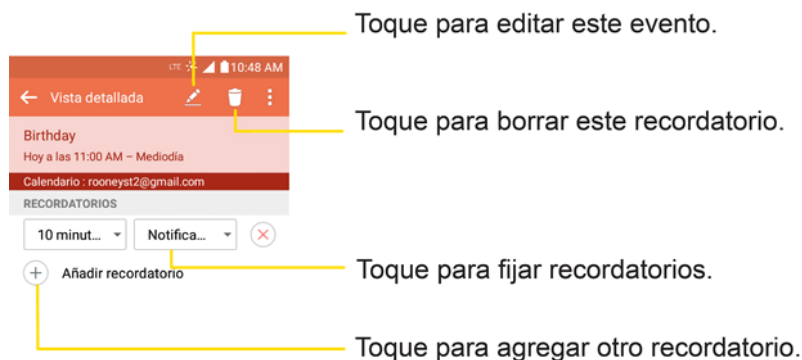

Crear un evento





Puede usar la función Calendario del teléfono para crear eventos que aparezcan en el teléfono y en Google Calendar en la Web.

1. Toque > > **Agenda** y luego .
 - También puede tocar y mantener presionado un punto en la vista de **Día, Semana o Mes** para abrir la pantalla del nuevo evento con el día y hora ingresados.
2. Agregue detalles acerca del evento.
 - Escriba un nombre y otros detalles opcionales sobre el evento, como lo haría en Google Calendar (en la Web). Si tiene más de un calendario, puede elegir el calendario en el que desea agregar el evento. Toque para agregar más recordatorios. (Consulte [Configurar un recordatorio de evento](#)).
3. Desplácese hasta la parte inferior de la pantalla y toque **Guardar**.
 - El evento se agregará al Calendario. También puede acceder al evento y configurarlo desde Google Calendar en la Web.

Editar o borrar un evento

Dependiendo de los calendarios que haya configurado, tal vez pueda editar o borrar un evento creado en el teléfono o en la Web. También puede editar o eliminar los eventos creados por otros.

Editar un evento





1. Toque  >  > **Agenda**  y luego toque el evento para abrirlo. (Consulte [Ver detalles de un evento](#).)
2. Toque . (Para obtener información acerca de cómo crear o cambiar la información del evento, consulte [Crear un evento](#)).
3. Realice cambios en el evento.
4. Toque **GUARDAR**.

Borrar un evento



- Toque un evento para ver los detalles. Luego, toque . Toque **SÍ** para confirmar.

Configurar un recordatorio de evento

Puede configurar uno o más avisos para un evento guardado en su calendario.

1. Toque  >  > **Agenda**  y luego toque el evento para abrirlo. (Consulte [Ver detalles de un evento](#)).
2. Toque  **Agregar recordatorio** para agregar un recordatorio.
3. Toque la hora del recordatorio para mostrar un menú emergente y elija los ajustes que desea.
 - A la hora designada, recibirá una notificación para recordarle acerca del evento. (Consulte [Responder a un recordatorio de evento](#)). Si está usando un calendario de su cuenta de Google, también puede utilizar Google Calendar (en la Web) para configurar recordatorios adicionales.

Borrar un recordatorio de evento

1. Toque  >  > **Agenda**  y luego abra el evento específico.
2. Toque  para eliminar un recordatorio.

Responder a un recordatorio de evento

Si configura un recordatorio de evento, la notificación aparecerá en la barra de estado a la hora del recordatorio. (Consulte la [Panel de notificaciones](#).)

1. Si recibe notificaciones en la barra de estado, arrastre el panel de notificaciones hacia abajo, hacia sus notificaciones. Toque la notificación del evento para abrir la lista de notificaciones de Calendario.
2. Toque un evento en la lista de notificaciones de Calendario para ver más información acerca de ese evento.

3. Toque **POSPONER** en la lista de notificaciones de Calendario para volver a recibir el recordatorio luego de 5 minutos.

– 0 –

Toque **IGNORAR** en la notificación de calendario.

Mostrar y sincronizar los calendarios

Al principio, todos los calendarios que crea o a los cuales se suscribe a través de Google Calendar en la Web, también aparecen en la aplicación Calendario del teléfono. Puede seleccionar los calendarios que desea mostrar u ocultar en el teléfono y los que desea mantener sincronizados.

En la lista **Calendarios** solo se muestran los calendarios que creó o a los que se suscribió en la Web.

Seleccione los calendarios que desee mostrar.

1. Después de abrir la aplicación Calendario toque  > **Calendarios para mostrar**.
2. Utilice la casilla de selección para seleccionar o anular la selección de las cuentas deseadas para mostrar los calendarios.

Cambiar la configuración del calendario

Puede cambiar la configuración para determinar la forma en que la aplicación Calendario muestra los eventos y la forma en que se los notifica.

- Toque  >  > **Agenda**  y luego toque  > **Ajustes** > **Ajustes del Calendario**.
 - **La semana comienza en:** Abre un cuadro de diálogo para configurar cuándo comienza la semana.
 - **Ocultar eventos rechazados:** Cuando esta opción está seleccionada, permite que los eventos rechazados no aparezcan en las vistas del calendario. Toque esta opción para anular la selección y mostrar todos los eventos en las vistas de calendario.
 - **Clima:** Mostrar información meteorológica en el calendario, en vista mensual, para la fecha actual y los siguientes 4 días.
 - **Exhibir tareas:** Permite mostrar tareas en todas las vistas de evento.
 - **Exhibir eventos por:** Seleccione el tipo de vista del evento entre **Evento breve** y **Cronología**.
 - **Mostrar número de la semana:** Muestra el número de la semana en el año.
 - **Bloquear huso horario predeterminado:** Bloquea horas y fechas de eventos para la zona horaria predeterminada.
 - **Borrar historial de búsqueda:** Permite eliminar todas las búsquedas que ha realizado.
- Toque  >  > **Agenda**  y luego toque  > **Ajustes** > **Ajustes de notificación**.

- **Tiempo del recordatorio:** Le permite seleccionar la hora predeterminada establecida para los recordatorios de eventos.
- **Notificaciones:** Seleccione esta opción para permitir notificaciones de nuevos eventos. Cuando configura las Notificaciones, puede seleccionar el tipo, el sonido, vibración y el tipo de vibración, y si la notificación debe aparecer o no.
- **Respuestas rápidas:** Edita respuestas predeterminadas cuando envía correos electrónicos a los invitados.

CARPETAS

Las Carpetas le permite organizar otros accesos directos e iconos de la pantalla principal, o carpetas que contengan todos los contactos, contactos con números de teléfono o contactos destacados. El contenido de las carpetas se mantiene actualizado en forma automática. Si organiza las carpetas puede crear espacio para agregar más accesos directos, widgets o aplicaciones en la pantalla principal.

Agregar una carpeta

1. En la pantalla principal, arrastre y suelte el ícono de una aplicación en el ícono de otra aplicación.

– 0 –

En la pantalla de aplicaciones, toque  > **Editar/Desinstalar aplicaciones**. Arrastre y suelte el ícono de una aplicación en el ícono de otra aplicación.

2. Se creará una carpeta con los dos iconos.

Cambiar el nombre de una carpeta

1. Toque el icono de la carpeta para abrirla.
2. Toque el encabezado de la carpeta .
3. Toque el campo de texto para ingresar el nombre de la nueva carpeta y, a continuación, toque **OK**.

Nota: También se puede cambiar el color de la carpeta.

Organizar elementos en una carpeta

- Simplemente arrastre un acceso directo o un ícono a la ubicación deseada dentro de una carpeta.

RELOJ





Su teléfono viene con una aplicación de reloj que le permite fijar alarmas, ver la hora en distintas zonas horarias de todo el mundo, usar un cronómetro, configurar un temporizador y usar el teléfono como un reloj de escritorio.

Revisar la hora

Puede ver la hora en el teléfono en cualquier momento. La hora actual se muestra en la esquina superior derecha de la barra de estado. Muchos widgets y pantallas de bloqueo también muestran la hora y ofrecen opciones de visualización de la hora.

Fijar alarmas

Fije múltiples alarmas usando la aplicación Reloj del teléfono.

1. Toque  >  > **Reloj** .
2. Toque una alarma existente para cambiar la hora y otros atributos o toque **Agregar alarma**  para agregar una nueva.
3. Configure la hora de la alarma. Para cambiar la hora toque los campos de hora, minutos y AM/PM o toque los campos de hora y minutos para ingresar la hora con el teclado.
4. Toque **Repetir** para establecer los días en los que desea que suene la alarma. (Si no configura la repetición, la alarma sólo sonará el día asignado).
5. Toque **Posponer por** para abrir el cuadro de diálogo para establecer la cantidad de tiempo que debe esperar la alarma antes de volver a sonar si no la canceló. Puede configurar la alarma para que suene repetidamente desde 5 minutos hasta 1 hora.
6. Toque **Vibrar cuando suene la alarma** para que el teléfono vibre además de sonar el timbre.
7. Toque **Tono de alarma** para seleccionar el tono de la alarma. Se reproduce brevemente el tono de timbre seleccionado.
8. Deslice el botón del **Volumen de la alarma** hacia la derecha para aumentar el volumen y hacia la izquierda para disminuirlo.
9. Toque **Inicio automático de aplicación** para establecer la aplicación que desea abrir automáticamente al detener la alarma.
10. Toque **Bloqueo de rompecabezas** para marcar el ajuste, que requiere que esté lo suficientemente despierto para resolver un sencillo rompecabezas para detener la alarma.
11. Toque **Notas** para introducir un nombre para la alarma.
12. Cuando haya finalizado, toque **GUARDAR**.









Funciones adicionales del reloj

La aplicación del reloj del teléfono ofrece útiles funciones adicionales, incluidas las de reloj mundial, cronómetro y temporizador. Todas las funciones están disponibles desde la pantalla de la aplicación del reloj.

- Toque  >  > **Reloj** .





Temporizador

El temporizador le ofrece un contador de tiempo.

1. Toque  >  > **Reloj**  > **Temporizador**.
2. Toque las secciones **Hora(s)/Minuto(s)/Segundo(s)** para ajustar el temporizador.
3. Toque  > **Ajustes** para definir las opciones siguientes:
 - **Vibrar cuando suene la alarma:** Hace que el teléfono vibre junto con la alerta sonora. (Aparece una marca de verificación azul).
 - **Tono de alarma:** Seleccione el tono de alerta.
 - **Volumen de alarma:** Establece el volumen de la alerta.
4. Toque  para comenzar.
 - Toque  para restablecer el temporizador y empezar de nuevo.
 - Toque  para reanudar el temporizador después de su parada.
 - Toque  para detener el temporizador.

Reloj mundial

El reloj mundial le permite conocer la hora actual en varias ciudades de todo el mundo.

1. Toque  >  > **Reloj**  > **Reloj mundial**.
2. Toque  para agregar una ciudad.
3. Escriba el nombre de la ciudad en el campo de búsqueda y toque  en el teclado.







– 0 –

Desplácese por la lista de ciudades y toque la ciudad.

4. Puede agregar todas las ciudades que desee. Repita los pasos 2 y 3.







Cronómetro

El cronómetro le permite cronometrar eventos en centésimas de segundo.

1. Toque  >  > **Reloj**  > **Cronómetro**.
2. Toque  para iniciar el tiempo del cronómetro.
3. Toque  para detener el cronómetro.
 - Consejo: mientras mide el tiempo, toque  para ver los tiempos de vuelta.

CALCULADORA

Puede utilizar la aplicación Calculadora para resolver problemas matemáticos.

1. Toque  >  > **Calculadora** .
2. Introduzca números y operadores aritméticos en la pantalla.
 - Puede mantener presionado los resultados para cortar, copiar y/o pegar los valores mostrados.
 - Toque  para borrar el último número u operador que introdujo. Toque y mantenga presionada  para borrar números varias veces.
 - Toque  para borrar la pantalla.
 - Toque  para abrir un menú de Opciones para ver su **Historial de los cálculos** o cambiar los paneles entre **Calculadora básica o científica**.

CONECTIVIDAD

En los siguientes temas se describen las opciones de conectividad del teléfono, incluida la transferencia de archivos por USB y el anclaje a redes, Wi-Fi, Bluetooth, Infrarrojo y más.

OPTIMIZADOR DE CONEXIONES

El Optimizador de conexiones es una herramienta que selecciona automáticamente la mejor red móvil para su teléfono, incluidas las redes Wi-Fi "recordadas".



Acerca del Optimizador de conexiones

El Optimizador de conexiones le ayuda a administrar y mejorar su experiencia de datos al buscar y conectarse a redes Wi-Fi "recordadas" en su teléfono. Las redes Wi-Fi son redes que se han seleccionado previamente para la conexión. Las conexiones activas de Wi-Fi puede ofrecer un rendimiento mejorado y generalmente optimizan las vida útil de la batería a la vez que le permiten hablar por teléfono y usar los datos al mismo tiempo.

El Optimizador de conexiones funciona al buscar conexiones Wi-Fi "recordadas" disponibles. Si no sale de la antena Wi-Fi en ningún momento, solo podrá detectar que el Optimizador de conexiones funciona en ciertos momentos del día, en ciertas ubicaciones de la red. Su antena Wi-Fi cuidará la batería mediante la búsqueda de conexiones periódicamente (no en forma continua), y si no hay ninguna conexión, la antena se apaga. También se puede apagar manualmente la antena durante la captura.

Para facilitar el aseguramiento de la calidad y permitir mejoras de funcionalidad, se recoge información sobre el nivel de la batería, conexiones y uso de Wi-Fi y red. No se recopila información personal.

Activar el Optimizador de conexiones

1. Toque  >  > **Ajustes**  > **Más** > **Redes móviles** > **Optimizador de conexiones**.
 - ❖ Verá la exención de responsabilidad.
2. Lea la exención de responsabilidad y, si está de acuerdo, toque **I Agree** (Estoy de acuerdo) para activar el Optimizador de conexiones.
 - ❖ El Optimizador de conexiones se activará y analizará automáticamente las opciones de conexión de su teléfono.

Desactivar el Optimizador de conexiones

1. Toque  >  > **Ajustes**  > **Más** > **Redes móviles** > **Optimizador de conexiones**.
2. Desmarque la opción **Optimizador de conexiones**.

TRANSFERIR ARCHIVOS ENTRE EL TELÉFONO Y UNA COMPUTADORA

Puede usar el conector USB suministrado para conectar el teléfono directamente a su computadora y transferir música, fotos y otros archivos con contenido.

Por ejemplo, si en su computadora ha guardado un álbum de música que quiere escuchar en su teléfono con cualquier aplicación de música, simplemente conecte el teléfono a la computadora y copie los archivos a la carpeta de música.

Consejos para transferir archivos

- Si desea guardar datos en una tarjeta microSD en su teléfono, asegúrese de que la tarjeta esté instalada y activa. Ver [Tarjeta microSD](#).
- Evitar la remoción de la batería o la tarjeta microSD mientras se transfieren los datos.
- El intercambio de datos puede utilizar los métodos descritos en la siguiente tabla:

Método	Descripción
Dispositivo multimedia (MTP)	Transfiere archivos entre el teléfono y la computadora, como imágenes, videos y música.
Enviar imágenes (PTP)	Transfiere archivos de imágenes entre el teléfono y su computadora.

Transferir archivos entre el teléfono y una computadora.

1. Conecte el teléfono a la computadora con el cable USB/de carga proporcionado.
 - Inserte el extremo más grande del cable en el puerto del cargador/accesorio en la parte inferior del teléfono.
 - Inserte el extremo USB del cable en un puerto USB disponible en la computadora. Es posible que tenga que quitar el cable USB del adaptador de carga para acceder a él.
2. Cuando  aparece en el área de notificaciones, arrastre la barra de estado hacia abajo para mostrar la ventana de notificaciones.
3. Verá el mensaje **USB conectado** como Media sync o como cámara.
 - ❖ Ahora puede acceder a los archivos del teléfono mediante su computadora.
 - En la mayoría de las transferencias, querrá usar **Dispositivo multimedia (MTP)**.
 - Para cambiar la opción, toque la ventana de notificaciones para abrir la configuración de almacenamiento, y, a continuación, toque la opción deseada de la ventana de conexión USB a PC.

4. En la computadora, desplácese hasta el dispositivo detectado (como a través del menú Mi PC) y ábralo.
5. Si está disponible, seleccione una unidad (**MicroSD** para la tarjeta microSD o **Almacenamiento interno** para el almacenamiento interno del teléfono).
6. Seleccione una carpeta (por ejemplo, **Música** para canciones y álbumes) y copie allí archivos desde la computadora.
7. Cuando termine, desconecte el teléfono de la computadora.

❖ Los archivos transferidos ahora se han guardado en el teléfono o en la tarjeta microSD.

WI-FI

Para usar Wi-Fi en el teléfono, debe conectarse a un punto de acceso inalámbrico o "zona con cobertura inalámbrica".

La disponibilidad de la señal Wi-Fi depende de varios factores, incluida la infraestructura y otros objetos a través de los cuales pasa la señal.

Activar Wi-Fi y conectarse a una red inalámbrica

Utilice el menú de ajustes de REDES INALÁMBRICAS para activar la radio Wi-Fi del teléfono y conectarse a la red Wi-Fi disponible.

1. Toque  >  > **Ajustes** .

2. Toque **Wi-Fi**.

3. Toque el botón de Wi-Fi para activarlo .

❖ Podrá ver los nombres y los valores de seguridad de las redes Wi-Fi dentro del alcance.

- Para desactivar el Wi-Fi, toque otra vez el botón .

4. Toque una red Wi-Fi para conectarse, ingrese la contraseña (si no se trata de una red abierta) y, a continuación, toque **CONNECT**.

❖ Su teléfono está conectado a una red Wi-Fi. Verá  en la barra de estado.







- La contraseña, correspondiente al router LAN inalámbrico de un hogar, a veces se encuentra en una pegatina en el router (WEP, WPA, KEY, etc.). Póngase en contacto con el fabricante del router para obtener información. Para obtener la contraseña de una red LAN inalámbrica pública, comuníquese con el proveedor de servicios del usuario.
- No es necesario ingresar una contraseña si un punto de acceso no está protegido.

Nota: La próxima vez que su teléfono se conecte a una red inalámbrica segura a la que accedió anteriormente, no se le pedirá que ingrese nuevamente la contraseña a menos que usted restablezca el teléfono a lo valore preestablecidos de fábrica o que configure el teléfono para que olvide las redes.

Nota: Las redes Wi-Fi son autodetectables, lo que significa que no necesita pasos adicionales para que su teléfono se conecte a ellas. Puede que sea necesario proporcionar un nombre de usuario y una contraseña para redes inalámbricas cerradas.



Ajustes de Wi-Fi

Utilice el menú de configuración inalámbrica para ajustar manualmente la conexión Wi-Fi.

1. Toque  >  > **Ajustes** .
2. Toque **Wi-Fi**.
3. Toque el botón de Wi-Fi para activarlo .
 - ❖ Podrá ver los nombres y los valores de seguridad de las redes Wi-Fi dentro del alcance.
 - Para desactivar el Wi-Fi, toque otra vez el botón .
4. Toque **Menú**  > **Wi-Fi avanzado**.
5. Configurar los Ajustes de Wi-Fi.





Desconectar Wi-Fi

Si lo desea, puede desconectarse de una conexión Wi-Fi sin desconectar la función de Wi-Fi.

1. Toque  >  > **Ajustes** .
2. Toque **Wi-Fi**.
3. Toque el nombre del punto de acceso y la conexión y, a continuación, toque **BORRAR**.
 - Tras la desconexión de un punto de acceso, puede ser necesario volver a ingresar la contraseña para conectarse.

Wi-Fi Direct

Use Wi-Fi Direct para conectarse directamente a otros dispositivos con Wi-Fi Direct simplemente mediante Wi-Fi, sin un punto de acceso ni Internet.

1. Toque  >  > **Ajustes** .
2. Toque **Wi-Fi**.
3. Toque el botón de Wi-Fi para activarlo .
 - ❖ Podrá ver los nombres y los valores de seguridad de las redes Wi-Fi dentro del alcance.
4. Toque **Menú**  > **Wi-Fi avanzado** > **Wi-Fi Direct**.
5. Toque el dispositivo con el que se va a conectar.

- Si está conectado a través de Wi-Fi, verá un mensaje de confirmación. Siga las instrucciones en pantalla.
6. Acepte la conexión desde el otro dispositivo.
- Si la conexión no se acepta después de un período de tiempo determinado, la solicitud de conexión se cancela.
 - Para detener una conexión, toque un dispositivo > **OK**.

BLUETOOTH

Bluetooth® es una tecnología de comunicaciones de corto alcance que le permite conectarse de forma inalámbrica a diversos dispositivos Bluetooth, como auriculares y kits de manos libres para autos, dispositivos de mano, computadoras, impresoras y teléfonos inalámbricos habilitados para Bluetooth. En general, el alcance de comunicación de Bluetooth es de aproximadamente 9 metros.

! Advertencias sobre la función de Bluetooth

Es posible que la información no se vea correctamente en los dispositivos conectados; todo depende de los datos transferidos.

Información sobre Bluetooth

Bluetooth es una tecnología que permite la conexión inalámbrica con computadoras, dispositivos Bluetooth con funciones de manos libres, etc.





Función	Descripción
Salida de audio	Escuchar música de forma inalámbrica.
Llamadas con manos libres	Llamadas con manos libres usando dispositivos y audífonos manos libres compatibles con Bluetooth.
Intercambio de datos	Intercambio de datos con dispositivos Bluetooth.

Activar la función Bluetooth

Utilice el menú de configuración para activar o desactivar la función de Bluetooth de su teléfono.

- La conexión inalámbrica con todas las funciones de Bluetooth no se garantiza para este teléfono.
- Es posible que el teléfono no se conecte correctamente dependiendo del otro dispositivo.
- En las llamadas inalámbricas y con manos libres es posible que se escuchen ruidos dependiendo de las condiciones de la llamada.

Para activar la función Bluetooth:

1. Toque  >  > **Ajustes** .
2. Toque **Bluetooth**.
3. Toque el botón  para activar el Bluetooth.
 - Para desactivar la función Bluetooth, presione el botón de nuevo .

Sugerencia: También puede activar o desactivar el Bluetooth con el menú alternante en la ventana de notificaciones. Arrastre la barra de estado hacia abajo para mostrar la ventana de notificaciones y, a continuación, toque **Bluetooth** para activar o desactivar el Bluetooth.



Nota: Apague el Bluetooth cuando no lo use para conservar la energía de la batería o si está en un lugar donde se prohíbe el uso de un teléfono inalámbrico, como por ejemplo en una aeronave o un hospital.

Vincular dispositivos Bluetooth

Busque y vincule dispositivos Bluetooth cercanos. Los dispositivos Bluetooth registrados se pueden conectar simplemente.

- Active la función de Bluetooth en los dispositivos Bluetooth vinculados con anterioridad.

Para vincular dispositivos Bluetooth:



1. Toque  >  > **Ajustes** .
2. Toque **Bluetooth**.
 - Los dispositivos cercanos aparecen en la lista "DISPOSITIVOS DISPONIBLES".
 - Si el dispositivo que busca no se detecta, toque **BUSCAR** para buscar nuevamente.
3. Toque un dispositivo de la lista "dispositivos disponibles" y, a continuación, siga las instrucciones que aparecen en pantalla para vincular el dispositivo.
 - Los métodos para aceptar una conexión Bluetooth varían en función de los dispositivos utilizados.

Desvincular dispositivos vinculados

1. Desde el menú configuración de Bluetooth, toque **Ajustes**  junto al dispositivo vinculado que desea desvincular.
2. Toque **Desvincular**.
 - ❖ El dispositivo se ha desvinculado de su teléfono. Para hacer otra conexión con el dispositivo, tendrá que volver a vincularlo.

Conectarse a un dispositivo Bluetooth vinculado

Puede escuchar música con un auricular estéreo Bluetooth o sostener conversaciones con las manos libres con un kit para automóviles o un auricular Bluetooth. Es el mismo procedimiento para configurar los dispositivos de manos libres y el audio estéreo.

1. Toque  >  > **Ajustes** .
2. Toque **Bluetooth**.
 - Los dispositivos Bluetooth vinculados aparecen en la lista "DISPOSITIVOS VINCULADOS".
3. Toque un dispositivo de la lista "dispositivos vinculados".
 - ❖ Su teléfono se conectará con el dispositivo vinculado.

La vinculación y el estado de la conexión se muestran debajo del nombre del dispositivo en la sección dispositivos Bluetooth. Cuando el dispositivo se conecta a su teléfono, el ícono de Bluetooth vinculado  aparece en la barra de estado. Dependiendo del tipo de dispositivo al que se haya conectado, podrá usar el audífono o el kit de automóvil para escuchar música o para hacer y recibir llamadas.

Nota: Debido a las diferentes especificaciones y funciones de otros dispositivos compatibles con Bluetooth, la pantalla y las operaciones deben ser diferentes, y es posible que las funciones como transferir o intercambiar no estén disponibles en todos los dispositivos compatibles con Bluetooth.

Enviar información vía Bluetooth

Puede usar Bluetooth para transferir información entre su teléfono y otro dispositivo habilitado con Bluetooth, como un teléfono o una computadora portátil.



Tipos de datos que se pueden enviar a través de Bluetooth

Puede enviar los siguientes tipos de información, según el dispositivo al que esté haciendo el envío:

- Imágenes y videos
- Eventos del calendario
- Contactos
- Archivos de audio

En las instrucciones que se indican a continuación, los datos de contactos se usan como ejemplo.

Envío de datos de contactos vía Bluetooth

1. Toque  >  > **Contactos** .
2. Toque un contacto para enviar.
3. Toque **Menú**  > **Compartir** > **Bluetooth**.

4. Toque un dispositivo vinculado para recibir los datos.

❖ Se envía la información de contacto.

- Si aparece un mensaje para confirmar, siga las instrucciones que aparecen en pantalla.

Recibir datos vía Bluetooth

Su teléfono tiene la capacidad de recibir una amplia gama de tipos de archivos con Bluetooth, entre ellos, imágenes, pistas de música y documentos como archivos PDF.

1. Cuando otro dispositivo intente enviar un archivo al teléfono a través de Bluetooth, aparecerá una solicitud para aceptar el archivo.

2. Toque **Aceptar**.

❖ El archivo se envía al teléfono.

- Cuando el teléfono recibe un archivo, aparecerá una notificación. Para abrir el archivo inmediatamente, arrastre la barra de estado hacia abajo para mostrar la ventana de notificaciones, y, a continuación, toque la notificación.
- Cuando abra el archivo recibido, lo que suceda a continuación dependerá del tipo de archivo:
 - Los archivos multimedia y los documentos suelen abrirse directamente con una aplicación compatible. Por ejemplo, si abre una pista de música, comenzará a reproducir la aplicación de música predeterminada.
 - En caso de tratarse de un archivo de vCalendar, seleccione el calendario en que desea guardar el evento y luego toque **Importar**. El vCalendar se agregará a los eventos de su calendario. (Para obtener mayor información sobre el uso del calendario, vea la sección Calendario).
 - En caso de tratarse de un archivo de contacto vCard, si su tarjeta de almacenamiento contiene varios archivos vCard, puede elegir importar uno, varios o todos esos contactos a su lista de contactos.

REDES VIRTUALES PRIVADAS (VPN)



Desde el teléfono se pueden agregar, configurar y administrar redes privadas virtuales (VPN) que permiten conectarse y acceder a recursos dentro de las redes seguras locales, tales como su red corporativa.

Preparar el teléfono para una conexión VPN

Dependiendo del tipo de VPN que use en su trabajo, es posible que deba ingresar sus credenciales de inicio de sesión o instalar certificados de seguridad antes de conectarse a la red local de su empresa. Puede obtener esta información de su administrador de red. Antes de poder iniciar una conexión VPN, el teléfono primero debe conectarse a una red de datos o Wi-Fi.

Configurar el almacenamiento seguro de credenciales



Si su administrador de red le indica que descargue e instale certificados de seguridad, siga las instrucciones siguientes.

1. Toque  >  > **Ajustes**  > **Seguridad**.
2. Toque **Gestión de certificados** > **Instalar desde el almacenamiento** para los certificados deseados.

Ahora puede descargar e instalar los certificados que necesita para acceder a su red local. El administrador de red le dirá cómo hacer esto.

Agregar una conexión VPN

Utilice el menú de ajustes de Conexiones inalámbricas y redes para agregar una conexión VPN al teléfono.

1. Toque  >  > **Ajustes**  > **Más** > **VPN**.
2. Toque **Agregar red VPN**.

Nota: Se requiere un bloqueo de pantalla para configurar la VPN.

3. Configure la conexión conforme a los detalles de seguridad que obtuvo de su administrador de red.
4. Cuando haya finalizado, toque **GUARDAR**.

La VPN se agregará a la sección VPN en la pantalla de configuración de VPN.

Conectarse o desconectarse de una VPN

Una vez que la conexión VPN esté configurada, use el menú de ajustes Redes inalámbricas para conectarse o desconectarse de la VPN.

Conectarse a una VPN

1. Toque  >  > **Ajustes**  > **Más** > **VPN**.
2. En la sección de VPN, toque la VPN a la que quiere conectarse.
3. Cuando se le pida, ingrese sus credenciales de inicio de sesión y luego toque **Conectar**. Cuando está conectado, el ícono de VPN conectada  aparecerá en el área de notificaciones de la barra de estado.
4. Abra el navegador web para acceder a recursos como los sitios intranet de su red corporativa.

Desconectarse de una VPN

1. Arrastre la barra de estado hacia abajo para abrir el panel de Notificaciones.
2. Toque la conexión VPN y luego toque **Desconectar VPN** para desconectar.

AJUSTES

En los siguientes temas se brinda un resumen de los elementos que puede cambiar usando los menús Ajustes del Sistema de su teléfono.

CONFIGURACIÓN: VISIÓN GENERAL

Toque  >  > **Ajustes**  para acceder al menú de configuración de su teléfono.

- Como alternativa, puede arrastrar la barra de estado hacia abajo y tocar **Ajustes** .

La siguiente tabla resume las categorías de configuración más importantes.

Categoría	Descripción
Modo avión	Activar o desactivar el modo vuelo
Wi-Fi	Activar y configurar las opciones Wi-Fi
Bluetooth	Activar conexiones de Bluetooth
Datos móviles	Revisar la conexión de datos móviles de su teléfono
Llamadas	Configurar los ajustes de las llamadas
Compartir y conectar	Configurar funciones inalámbricas y de red
Anclaje a red	Conecta otros dispositivos a su teléfono para usar internet
Más	Permite personalizar ajustes inalámbricos adicionales
Sonido	Configurar tonos de timbre, tonos de operación, etc.
Pantalla	Configurar tipos de letras, brillo, etc.
Pantalla principal	Configurar fondo de pantalla, etc.
Bloqueo de pantalla	Configurar las opciones para bloqueo de pantalla de su teléfono
Almacenamiento	Obtener información de memorias, etc.
Batería y ahorro de energía	Configurar el ahorrador de batería y revisar el estado de uso de la batería, etc.
Aplicaciones	Obtener información de aplicaciones del teléfono
Aplicación SMS predeterminada	Establecer aplicación de mensajes predeterminada
Ubicación	Configurar las opciones de localización
Seguridad	Configurar las opciones de seguridad
Cuentas & sincronización	Revisar cuentas, agregar cuentas, etc.
Idioma y teclado	Configurar el idioma y sus opciones
Copia de respaldo y restauración	Establecer las opciones de copia de seguridad, configuración de fábrica, etc.

Categoría	Descripción
Tecla de acceso directo	Configurar las teclas para acción rápida
Fecha y hora	Configurar opciones de fecha y hora
Accesibilidad	Configurar las opciones de accesibilidad, tales como magnificación de pantalla, compatibilidad de ayudas auditivas, etc.
Activar dispositivo	Para activar su teléfono
Actualizaciones del sistema	Obtener actualizaciones en su teléfono
Acerca del teléfono	Obtener información de su teléfono

AJUSTES DE REDES INALÁMBRICAS

Este grupo de configuraciones permite controlar los ajustes de Wi-Fi, Bluetooth, VPN, redes móviles y más.

Modo avión

El Modo Avión (modo de vuelo) permite usar varias funciones del teléfono, como juegos y música, cuando está en un avión o en algún otro lugar donde no está permitido hacer ni recibir llamadas o datos. Cuando configura su teléfono en modo Avión, no puede enviar ni recibir llamadas, ni acceder a datos en línea.

Activar modo avión

1. Toque  >  > **Ajustes** .
2. Toque el botón **Modo avión**  para activar la función. Mientras está en Modo Avión, la barra de estado del teléfono muestra .

Desactivar modo avión

1. Toque  >  > **Ajustes** .
2. Toque el botón de **Modo avión**  para desactivar la función.

Wi-Fi

El teléfono le permite aprovechar las zonas Wi-Fi para acceso de datos de alta velocidad a través de las redes de computadoras disponibles. Para obtener más información sobre las funciones Wi-Fi del teléfono y su configuración, consulte [Ajustes de Wi-Fi](#).

Bluetooth

La capacidad de Bluetooth del teléfono permite usar auriculares inalámbricos, enviar y recibir imágenes y archivos, y más. Para obtener más información sobre los ajustes de Bluetooth del teléfono, consulte [Bluetooth](#).

Datos móviles

Puede verificar el uso de datos actual, o bien activar, configurar si activa/desactiva datos móviles o establecer un límite de datos móviles.

Activar o desactivar datos móviles

1. Toque  >  > **Ajustes** .
2. Toque el botón **Datos móviles**  para activarlo.

– 0 –

Toque el botón **Datos móviles**  para desactivarlo.

Llamar

El menú configuración de llamadas del teléfono le permite configurar opciones. Para obtener más información sobre la configuración de llamadas del teléfono, consulte [Ajustes de llamada](#).

Compartir y conectar

El teléfono le permite usar la tecnología inalámbrica que establece la transmisión de datos entre los dispositivos usando SmartShare Beam, y otras funciones.

Impresión

El menú de impresión permite gestionar su configuración de impresión en la nube de Google e imprimir trabajos.

- Toque  >  > **Ajustes**  > **Compartir y conectar** > **Impresión**.

Anclaje a red

Utiliza el Anclaje a red para compartir la conexión de internet de su dispositivo con una computadora que está conectada a su dispositivo a través de Punto de acceso Wi-Fi o Conexión Bluetooth.

1. Toque  >  > **Ajustes**  > **Anclaje a red**.
2. Seleccione una opción de anclaje a red: **Punto de acceso Wi-Fi** o **Conexión Bluetooth**.

- **Punto de acceso Wi-Fi:** Permite que otros dispositivos se conecten a su teléfono a través de Wi-Fi.
- **Conexión Bluetooth:** Permite que otros dispositivos se conecten a su teléfono a través de Bluetooth.

Sugerencia: Para soporte adicional con el anclaje a red, toque **Ayuda** en el menú.

Más opciones de configuración



Este menú le permite personalizar otros ajustes de función inalámbrica.

Redes móviles

Este menú permite configurar diferentes ajustes de redes móviles.

Datos móviles

Le permite habilitar y deshabilitar el acceso a datos a través de la red móvil.

1. Toque  >  > **Ajustes**  > **Más** > **Redes móviles**.
2. Toque la casilla de selección **Datos móviles** para activar o desactivar la función.



Ajustes 4G

Le permite ver a su proveedor de red 4G y la dirección IP.

1. Toque  >  > **Ajustes**  > **Más** > **Redes móviles**.
2. Toque los **Ajustes 4G** para ver la **Operadora de red** y **Dirección IP**.



Modo de red

Le permite seleccionar el modo de red preferido.

1. Toque  >  > **Ajustes**  > **Más** > **Redes móviles** > **Modo de red**.
2. Elija entre las opciones siguientes:
 - Toque **LTE/CDMA** para activar la banda de radio LTE/CDMA.
 - Toque **CDMA** para activar la banda de radio CDMA.

Optimizador de conexiones

El teléfono puede ajustarse para que se conecte automáticamente a las redes Wi-Fi en las listas guardadas del dispositivo y, si aplica, a la red 4G.

1. Toque  >  > **Ajustes**  > **Más**.
2. Toque **Redes móviles** > **Optimizador de conexiones**.
3. Lea la exención de responsabilidad y, si está de acuerdo, toque **I Agree** (Estoy de acuerdo).

VPN

Desde su teléfono puede agregar, ajustar y administrar redes privadas virtuales (VPN) que le permiten conectarse y acceder a recursos dentro de una red local segura, como la red en su lugar de trabajo. Para mayores detalles acerca de los ajustes de red VPN en su teléfono, consulte [Redes virtuales privadas \(VPN\)](#).

AJUSTES DE TELÉFONO



Los siguientes temas suministran información sobre cómo personalizar configuraciones adicionales para el dispositivo.

Sonido

En el menú de configuración del sonido, se pueden configurar los tonos de timbre de llamadas y notificaciones, el volumen del audio y otros ajustes relacionados.



Perfil de sonido

Establecer el perfil de sonido del teléfono.

1. Toque  >  > **Ajustes** .
2. Toque **Sonido** > **Perfil de sonido**.
3. Toque **Sonido** o **Vibración solamente**.

Volumen

Ajuste la configuración de volumen de su teléfono según sus necesidades y su entorno.



1. Toque  >  > **Ajustes** .
2. Tap **Sonido** > **Volumen**.
3. Ajuste cada nivel de volumen.
 - **Tono de timbre y notificaciones:** Cambia el volumen de los tonos de llamadas y de notificaciones (si corresponde).
 - **Respuesta táctil y sistema:** Cambia el volumen de los tonos de respuesta y de las notificaciones del sistema.
 - **Música, videos, juegos y otros archivos multimedia:** Cambia el volumen de la música, videos y otros medios.
4. Toque **OK**.

Consejo: Puede ajustar el volumen del timbre en la pantalla de inicio o en la pantalla de aplicaciones o en casi cualquier pantalla usando los botones de volumen que se encuentran en la parte trasera de su teléfono. En otras aplicaciones, tales como Música, YouTube, indicaciones por voz y otras aplicaciones de audio, los botones de volumen controlan el volumen de la aplicación.

Timbre



Los timbres del teléfono le avisan sobre las llamadas entrantes.

Para seleccionar un tono para las llamadas de voz:

1. Toque  >  > **Ajustes** .
2. Toque **Sonido** > **Tono de timbre**.
3. Toque un tono de timbre para seleccionarlo y escucharlo. Si desea establecer este timbre, toque **OK**. Si no, seleccione otro tono de timbre o toque **CANCELAR**.

Para usar una canción como tono de timbre



Puede usar una canción como tono de timbre del teléfono, en lugar de uno de los tonos de timbre que viene con el teléfono.

1. Toque  >  > **Ajustes** .
2. Toque **Sonido** > **Tono de timbre**.
3. Toque  y toque una canción.

Para obtener información detallada acerca del uso de la aplicación Música, consulte [Música](#).

Sonido con vibración

Permite establecer que el teléfono vibre acompañando el timbre.

1. Toque  >  > **Ajustes** .
2. Toque **Sonido** > marque la casilla de **Sonido con vibración** para activar la función. (Aparecerá una marca de verificación).

Tipo de vibración

Permite establecer un tipo de vibración para las llamadas entrantes, mensajes entrantes y correo electrónico, alarmas y eventos del calendario.

1. Toque  >  > **Ajustes** .
2. Toque **Sonido** > **Tipo de vibración**.

Nota: **Tipo de vibración** solo se puede seleccionar cuando está marcada la opción **Solo vibración** como el perfil de sonido o cuando la opción **Sonido con vibración** está activada en la pantalla **Sonido**.

3. Establezca cada tipo de vibración con la opción deseada.
4. Toque **OK**.



Interrupciones

Le permite ajustar un periodo cuando desee evitar interrupciones de notificaciones. Puede configurar que se permita la interrupción de determinadas funciones cuando esté activa la opción de Solo prioridad.

1. Toque  >  > **Ajustes** .
2. Toque **Sonido** > **Interrupciones**.
3. Establezca las opciones deseadas según sea necesario.



Pantalla de bloqueo

Le permite elegir si desea visualizar u ocultar notificaciones en la pantalla de bloqueo.

1. Toque  >  > **Ajustes** .
2. Toque **Sonido** > **Pantalla de bloqueo**.
3. Toque la opción deseada.



Aplicaciones

Le permite evitar que las aplicaciones muestren notificaciones o configurar las aplicaciones para mostrar notificaciones con prioridad cuando la opción de No molestar está configurada como Solo prioridad.

1. Toque  >  > **Ajustes** .
2. Toque **Sonido** > **Aplicaciones**.
3. Toque las aplicaciones que desee.
4. Elija entre **Ninguna** para no mostrar las notificaciones de las aplicaciones o **Prioridad** para mostrar las notificaciones con prioridad por sobre las otras y cuando No molestar se establece en Solo prioridad.



Sonido de notificación

Cuando recibe una notificación, como la llegada de nuevos mensajes, eventos del calendario o alarmas, el teléfono hace sonar un tono.

1. Toque  >  > **Ajustes** .
2. Toque **Sonido** > **Sonido de notificación**.
3. Toque un sonido para seleccionarlo y escucharlo. Si desea establecer este sonido, toque **Aceptar**. De lo contrario, seleccione otro sonido o toque **CANCELAR**.



Vibrar al tocar

Vibra al tocar los botones táctiles de la pantalla principal y durante otras interacciones con la UI.

1. Toque  >  > **Ajustes** .
2. Toque **Sonido** > **Vibrar al tocar**.
3. Toque la casilla de verificación para activar la función. (Aparecerá una marca de verificación).





Efectos de sonido

Este menú le permite seleccionar si desea escuchar tonos al tocar los números del teclado, seleccionar las opciones en pantalla y más.

1. Toque  >  > **Ajustes** .
2. Toque **Sonido** > **Efectos de sonido**.
3. Toque la casilla de verificación seguido de una opción deseada para activar o desactivar la función. (Aparecerá una marca de verificación).

Notificaciones de mensaje/llamada de voz

Para leer la llamada entrante y el evento de mensaje automáticamente.



1. Toque  >  > **Ajustes** .
2. Toque **Sonido** > **Notificaciones de mensaje/llamada de voz**.
3. Toque  para activar la función y establecer las opciones deseadas.

Pantalla

Los ajustes de pantalla del teléfono no solo permiten ver los que desea, también ayudan a aumentar la vida útil de la batería.



Tipo de fuente

Seleccione el tipo de fuente que desee.

1. Toque  >  > **Ajustes** .
2. Toque **Pantalla** > **Tipo de fuente**.
3. Toque el tipo de fuente que desea.

Tamaño de fuente

Seleccione el tamaño de fuente que desee.

1. Toque  >  > **Ajustes** .
2. Toque **Pantalla** > **Tipo de fuente**.
3. Toque el tamaño de fuente que desee.

Brillo



Ajuste el contraste (brillo) de la pantalla para que se adapte a su entorno.

1. Toque  >  > **Ajustes** .
2. Toque **Pantalla** > **Brillo**.
3. Deslice hacia abajo el brillo y use el control deslizante para establecer el nivel de brillo.

Sugerencia: Para lograr el mayor rendimiento de la batería, utilice los niveles de atenuación. También puede establecer **Brillo nocturno** para ajustar el brillo a 0% entre las 12:00 de la noche y las 6:00 de la mañana.

Pantalla giratoria

Elija si el dispositivo cambia automáticamente la orientación de la pantalla cuando lo hace girar de lado o incluso al revés.

1. Toque  >  > **Ajustes** .
2. Toque la casilla de verificación **Pantalla giratoria** para rotar automáticamente la pantalla. (Aparecerá una marca de verificación).



— 0 —

Para desactivar la función de pantalla giratoria, toque nuevamente la casilla de selección **Pantalla giratoria** para quitar la marca.

Nota: Algunas aplicaciones del teléfono no son compatibles con la función de rotación automática.

Límite de tiempo de pantalla

Seleccione el tiempo que la pantalla permanece iluminada después de tocarla o presionar una tecla, antes de que la pantalla se oscurezca.



1. Toque  >  > **Ajustes** .
2. Toque **Pantalla** > **Límite de tiempo de pantalla**.
3. Toque **15 seg**, **30 seg**, **1 min**, **2 min**, **5 min**, **10 min**, **15 min** o **Mantener la pantalla encendida**.

Nota: Los valores de luz de fondo prolongados reducen los tiempos de conversación y de espera de la batería. Para lograr el mayor rendimiento de la batería, utilice el tiempo de espera más corto que le resulte conveniente.



Teclas de inicio

Configure las opciones de Teclas de inicio.

Para seleccionar la combinación de las teclas de inicio:





1. Toque  >  > **Ajustes** .
2. Toque **Pantalla** > **Teclas de inicio** > **Combinación de teclas**.
3. Arrastre los íconos para reorganizar las teclas de inicio.

Para seleccionar el color de los botones táctiles de Inicio:

1. Toque  >  > **Ajustes** .
2. Toque **Pantalla** > **Teclas de inicio** > **Color**.
3. Toque el tema de color que desea en la lista.



Protector de pantalla

El protector de pantalla se activará cuando el teléfono esté en reposo en la base o cargándose.

1. Toque  >  > **Ajustes** .
2. Toque **Pantalla** > **Protector de pantalla**.
3. Toque la función que desea utilizar y configúrela.
4. Para activar la función de protector de pantalla, toque el botón **Protector de pantalla** .

Calibración del sensor de movimiento

Mejora la precisión de la inclinación y la velocidad del sensor.



1. Toque  >  > **Ajustes** .
2. Toque **Pantalla**.
3. Toque **Calibración del sensor de movimiento**.
4. Coloque el teléfono sobre una superficie plana y toque **CALIBRAR SENSOR**.

Pantalla principal

Configure los ajustes de la pantalla principal de su teléfono.



Fondo de pantalla

Seleccione el fondo de pantalla para la pantalla principal.

1. Toque  >  > **Ajustes** .
2. Toque **Pantalla principal** > **Fondo de pantalla**.
3. Elija una ubicación y seleccione el fondo de pantalla que prefiera.
4. Toque **Aceptar**, **Establecer fondo de pantalla** o **Aplicar** para fijarlo como fondo de pantalla.



Efectos de la pantalla

Seleccione el tipo de efecto para mostrar al pasar de un panel a otro en la pantalla principal.

1. Toque  >  > **Ajustes** .
2. Toque **Pantalla principal** > **Efectos de la pantalla**.
3. Toque el efecto deseado y luego **OK**.

Desplazar pantalla circularmente

Muestra la primera pantalla después de la última pantalla al desplazarse por la pantalla principal.

1. Toque  >  > **Ajustes** .
2. Toque **Pantalla principal**.
3. Toque la casilla de verificación **Desplazar pantalla circularmente**. (Aparecerá una marca de verificación).

Ayuda

Le permite ver sugerencias de ayuda para la pantalla principal.

Bloqueo de pantalla

El menú de bloqueo de pantalla le permite configurar opciones de bloqueo de pantalla.

Seleccionar bloqueo de pantalla

Puede incrementar la seguridad del teléfono estableciendo un código de toques, patrón, PIN, o contraseña. Si estas funciones están habilitadas, debe dibujar el patrón de desbloqueo correcto, ingresar el PIN, o ingresar en la pantalla la contraseña de desbloqueo para volver a acceder al dispositivo.

1. Toque  >  > **Ajustes** .
2. Toque **Bloqueo de pantalla** > **Seleccionar bloqueo de pantalla**.
3. Seleccione la opción de bloqueo de pantalla deseada entre las siguientes opciones.
 - **Ninguno**: Sin bloqueo de pantalla.
 - **Deslizar**: Deslice cualquier parte de la pantalla para desbloquear la pantalla.
 - **Knock Code**: La función Knock Code le permite crear su propio código de desbloqueo mediante una combinación de golpes en la pantalla. Puede acceder a la pantalla principal directamente cuando la pantalla está apagada tocando la misma secuencia en la pantalla.
 - **Patrón**: Abre un conjunto de pantallas que lo guían para que defina un patrón de desbloqueo. Se recomienda que ingrese un PIN de respaldo de seguridad también en caso

de que se olvide el patrón que estableció.

- **PIN:** Introduzca un PIN numérico para desbloquear pantalla.
- **Contraseña:** Escriba una contraseña para desbloquear pantalla.

De allí en adelante, cada vez que desee encender el teléfono o desbloquear la pantalla, deberá dibujar su patrón de desbloqueo o introducir su PIN o contraseña para desbloquear la pantalla.



Nota: Tiene cinco oportunidades para introducir el patrón de desbloqueo, el PIN o la contraseña. Si introdujo información incorrecta cinco veces, debe esperar 30 segundos antes de intentar nuevamente.

Nota: Cuando utiliza Knock Code, si tiene 5 intentos fallidos para ingresar la secuencia correcta, se mostrará un cuadro de cuadrícula que le permitirá ingresar con precisión. Si tiene un intento fallido más, deberá ingresar su PIN de respaldo o acceder con su cuenta de Google.

Si olvidó su contraseña y configuró una cuenta de Google en el teléfono, toque el botón **¿Ha olvidado el patrón?** Podrá desbloquear el teléfono con su nombre de usuario y la contraseña de la cuenta de Google o al introducir su PIN de respaldo.

Bloqueo inteligente



Permite establecer cuándo desbloquear automáticamente el teléfono.

1. Toque  >  > **Ajustes** .
2. Toque **Bloqueo de pantalla** > **Smart Lock**.

Nota: Si utiliza esta función, debe establecer un bloqueo de pantalla primero.



Efecto de pantalla

Seleccione el efecto de pantalla que desea al deslizar por la pantalla.

1. Toque  >  > **Ajustes** .
2. Toque **Bloqueo de pantalla** > **Efecto de pantalla**.
3. Toque **Aros**, **Mosaico en círculo**, **Partícula de luz**, **Círculo vectorial** o **Soda**.



Fondo de pantalla

Seleccione el fondo de pantalla que se muestra al bloquear la pantalla.

1. Toque  >  > **Ajustes** .
2. Toque **Bloqueo de pantalla** > **Fondo de pantalla**.
3. Seleccione **Galería de fondos de pantalla** o **Galería**.
4. Seleccione el fondo de pantalla que desee y, a continuación, toque **Sí o Establecer fondo de pantalla**.



Atajos

El menú de Accesos directos le permite seleccionar los accesos directos disponibles en la pantalla de bloqueo.

1. Toque  >  > **Ajustes** .
2. Toque **Bloqueo de pantalla** > **Atajos**.
3. Toque un atajo y, a continuación, seleccione la aplicación deseada. También puede seleccionar el botón **Borrar atajo** para que no se muestre el ícono.
4. Toque **GUARDAR**.

Contacto p/ teléfono perdido

Seleccione si desea mostrar la información del propietario en la pantalla de bloqueo y personalizar la información del propietario.

1. Toque  >  > **Ajustes** .
2. Toque **Bloqueo de pantalla**.
3. Toque **Contacto p/ teléfono perdido** y luego toque la casilla de verificación **Siempre en la Pantalla de bloqueo** para mostrar la información del dueño en la pantalla de bloqueo. (Aparecerá una marca de verificación).
4. Ingrese la información deseada en el campo correspondiente y presione **GUARDAR**.



Temporizador de bloqueo

Seleccione el lapso de tiempo antes de que la pantalla se bloquee automáticamente al agotarse el tiempo de espera.

1. Toque  >  > **Ajustes** .
2. Toque **Bloqueo de pantalla** > **Temporizador de bloqueo**.
3. Toque la hora deseada.

La tecla Encender/Apagar/Bloquear bloquea inmediatamente

Seleccione esta opción para bloquear la pantalla instantáneamente cuando presione el **Botón Encender/Bloquear** .

1. Toque  >  > **Ajustes** .
2. Toque **Bloqueo de pantalla**.
3. Toque la casilla de selección **La tecla Encender/Apagar/Bloquear bloquea inmediatamente** para activar la función. (Aparecerá una marca de verificación).



Almacenamiento

El menú de almacenamiento permite monitorear el uso y disponibilidad de la memoria interna y de la tarjeta SD (si está disponible). También puede montar/desmontar la tarjeta SD y borrar su contenido.

- Toque  >  > **Ajustes**  > **Almacenamiento**.

Batería y ahorro de energía



El menú Batería y ahorro de energía le permite mostrar cualquier información sobre la batería y configurar opciones.

1. Toque  >  > **Ajustes** .
2. Toque **Batería y ahorro de energía**.
 - Toque **Uso de la batería** para ver la información del uso de la batería.
 - Toque **Porcentaje de batería en la barra de estado** para mostrar el indicador de porcentaje de batería en la barra de estado.
 - Toque **Ahorro de energía** para activar o desactivar la función Ahorro de batería y seleccione las funciones que se cambian cuando la función está activada.
 - Toque **Ayuda** para ver consejos sobre la función de ahorro de energía.



Aplicaciones

Este menú permite ver detalles acerca de las aplicaciones instaladas en el teléfono, administrar los datos, forzarlas a detenerse, y establecer si desea permitir la instalación de aplicaciones obtenidas de sitios web y correos electrónicos.



Para ver detalles acerca de las aplicaciones:

1. Toque  >  > **Ajustes**  > **Aplicaciones**.
2. Toque la ficha **DESCARGADAS**, **EN LA MICROSD**, **EN EJECUCIÓN** o **TODAS** para ver las aplicaciones.
3. Toque la aplicación deseada para ver la información.

Para forzar la detención de las aplicaciones:



1. Toque  >  > **Ajustes**  > **Aplicaciones**.
2. Toque la pestaña **EN EJECUCIÓN**.
3. Encuentre la aplicación que desee detener y toque la aplicación.
4. Toque **Parar**.
5. Lea la exención de responsabilidad y toque **SI**.

Para desinstalar una aplicación descargada:

1. Toque  >  > **Ajustes**  > **Aplicaciones**.
2. Toque la pestaña **DESCARGADAS**.
3. Encuentre la aplicación que desee desinstalar y tóquela.
4. Toque **Desinstalar**.
5. Lea la exención de responsabilidad y toque **ACEPTAR**.

Aplicación SMS predeterminada

Establece la aplicación de mensajes predeterminada deseada.



1. Toque  >  > **Ajustes** .
2. Toque **Aplicación SMS predeterminada**.
3. Toque la opción deseada.

CONFIGURACIÓN PERSONAL

Los siguientes temas proporcionan información para configurar los ajustes personales.

Ubicación

El menú Ubicación le permite activar el servicio de ubicación. El teléfono determina su ubicación aproximada usando GPS, Wi-Fi y redes móviles.

- Toque  >  > **Ajustes**  > **Ubicación**.
 - **Modo**: Fije el modo de ubicación entre **Alta precisión (GPS y redes)**, **Ahorro de batería (Solo redes)** y **Sensores del dispositivo solamente (Solo GPS)**.

Seguridad

Utilice los ajustes de seguridad para configurar cómo mantener seguro su teléfono y sus datos.

- Toque  >  > **Ajustes**  > **Seguridad**.

Bloqueo de contenido

Seleccione los tipos de bloqueo para bloquear notas en el QuickMemo+.

Encriptar teléfono

Abre una pantalla que permite cifrar los datos en el dispositivo para brindar mayor seguridad. Se le pedirá que escriba un PIN o contraseña para descifrar su teléfono cada vez que lo encienda.

Encriptar almacenamiento de tarjeta MicroSD

Permite cifrar el almacenamiento en la MicroSD y mantener los datos no disponibles para otros dispositivos.

Hacer visible la contraseña

Seleccione esta opción para que se muestre brevemente cada caracter de la contraseña a medida que los ingresa para que pueda ver lo que escribe.

Administradores de dispositivos

Le permite ver y/o desactivar los administradores de dispositivos.

Orígenes desconocidos

Permite la instalación de aplicaciones que no pertenecen a Play Store.

Revisar aplicaciones

Impide o advierte sobre la instalación de aplicaciones potencialmente dañinas.

Tipo de almacenamiento

Muestra el tipo de almacenamiento para credenciales.

Administración de certificados

Le permite administrar los certificados.

- **Credenciales de confianza**

Seleccione esta opción para permitir que las aplicaciones tengan acceso al almacenamiento encriptado de certificados seguros del teléfono, a las contraseñas relacionadas y otras credenciales. Utilice el almacenamiento de credenciales para establecer algunos tipos de conexiones VPN y Wi-Fi. Si no ha configurado una contraseña para el almacenamiento seguro de credenciales, esta configuración aparece atenuada.

- **Instalar desde el almacenamiento**

Toque esta opción para instalar un certificado seguro desde el almacenamiento.

- **Borrar credenciales**

Borra todos los certificados seguros y las credenciales relacionadas y borra la contraseña propia del almacenamiento seguro, después de solicitar confirmación de la acción.

Trust agents

Ver o desactivar los agentes de confianza.

Fijar pantalla



Esta función le permite bloquear el dispositivo para que el usuario actual solo pueda acceder a la aplicación anclada. Esto resulta útil para usuarios con niños.

Acceso al uso de aplicaciones

Permite ver la información de uso de aplicaciones en su teléfono.

Cuentas y sincronización

Utilice el menú de ajustes de Cuentas y sincronización para agregar, quitar y administrar tanto sus cuentas de Google como otras cuentas compatibles. También puede usar esta opción de configuración para controlar, si desea que todas las aplicaciones envíen, reciban y sincronicen datos según sus propios calendarios y si desea que todas las aplicaciones puedan sincronizar datos de usuario automáticamente. Gmail, Calendario y otras aplicaciones pueden tener sus propias opciones de configuración para controlar de qué forma sincronizan datos; consulte las secciones sobre esas aplicaciones para obtener más información.



1. Toque  >  > **Ajustes** .
2. Toque **Cuentas y sincronización**.
 - Toque **Sincronización automática de datos** para sincronizar automáticamente sus datos de la cuenta.
 - Toque **AGREGAR CUENTA** para agregar una nueva cuenta

Idioma y teclado

Los ajustes de idioma y entrada permiten seleccionar el idioma para las pantallas y menús del dispositivo, y también administrar el diccionario personal del usuario. Ajustes para el teclado le permite seleccionar un método de entrada preferido, controlar los ajustes del teclado y más.

Idioma

Puede elegir diferentes idiomas para mostrar los menús en la pantalla del teléfono.

1. Toque  >  > **Ajustes**  > **Idioma y teclado** > **Idioma**.
2. Seleccione un idioma de la lista.

Corrección ortográfica

Permite la corrección ortográfica cuando utiliza un teclado en pantalla.

Teclado y métodos de entrada

Muestra el tipo de teclado predeterminado. Elija el teclado que desee utilizar, ya sea **Teclado de Google**, **Dictado por voz de Google** y **Teclado LG**. Toque  para configurar los ajustes de cada teclado.

Búsqueda por voz

Toque para configurar los ajustes de la búsqueda por voz.

Salida de síntesis de voz

Toque para establecer el motor que prefiera o los ajustes generales para la salida de síntesis de voz.

Velocidad del puntero

Ajuste la velocidad del puntero.

Copia de respaldo y restauración

Este menú le permite realizar copias de seguridad de sus datos, automáticamente restaurar los datos, y borrar todos los datos del teléfono.

- Toque  >  > **Ajustes**  > **Copia de respaldo y restauración.**

LG Backup

Realiza una copia de seguridad de toda la información del dispositivo y lo restaura en caso de pérdida o reemplazo de datos.

Nota: Toque  > **Ayuda** para conocer acerca de Copia de seguridad LG.

Copia de respaldo de datos

Se pueden realizar copias de respaldo de datos de aplicaciones, contraseñas Wi-Fi y otros ajustes para servidores de Google.

Cuenta de copia de respaldo



Le permite seleccionar una cuenta que utilizará para hacer copias de respaldo de datos.

Restauración automática

Al volver a instalar una aplicación, la activación de esta opción restaura la configuración y los datos respaldados.

Restaurar datos de fábrica

Restaurar el teléfono restablece la configuración de fábrica, incluidos los datos personales del almacenamiento del teléfono, la información acerca de la cuenta de Google, cualquier otra cuenta, las opciones de configuración y los datos de las aplicaciones y el sistema, así como todas las aplicaciones descargadas. Después de restaurar el teléfono, la próxima vez que lo encienda, se le pedirá que vuelva a ingresar la misma información que ingresó la primera vez. Consulte [Activación y servicio](#).

1. Toque  >  > **Ajustes**  > **Copia de respaldo y restauración.**
2. Si está seguro de que desea restaurar todos los valores predeterminados de fábrica, toque **Restaurar datos de fábrica.**

3. Toque **RESTAURAR TELÉFONO**.
4. Ingrese la secuencia de desbloqueo si configuró una y, a continuación, toque **Borrar todo** y **Aceptar** para confirmar.

CONFIGURACIÓN DEL SISTEMA

The following topics provide information on how to personalize system settings.

Tecla de acceso directo

Acceda rápidamente a las aplicaciones presionando dos veces las teclas de volumen cuando la pantalla está apagada o bloqueada.

QuickMemo+: Presione dos veces el **Botón de Volumen Superior**.

Cámara: Presione dos veces el **Botón de Volumen Inferior**.

- Toque  >  > **Ajustes**  > **Tecla de acceso directo**.

Fecha y hora

Establezca sus preferencias para ver la fecha y hora. También puede seleccionar una zona horaria.

- Toque  >  > **Ajustes**  > **Fecha y hora**.

Accesibilidad



Los ajustes de accesibilidad se usan para configurar cualquier complemento de accesibilidad que haya instalado en el teléfono.

Nota: Necesita plug-ins adicionales para ser seleccionable.

Visión



El ajuste de visión permite configurar las opciones visuales.

1. Toque  >  > **Ajustes**  > **Accesibilidad** > **Visión**.
2. Configure las siguientes opciones:
 - **TalkBack**: Toque el botón **TalkBack**  para activarlo. Toque **Ajustes** en la parte inferior de la pantalla para configurar los ajustes de TalkBack. Cuando TalkBack está activado, la configuración de la pantalla táctil requiere que el usuario toque primero el elemento que desea seleccionar y luego toque dos veces más el elemento para acceder a la función.
 - **Notificaciones de mensaje/llamada de voz**: Utilice alertas de voz automáticas para las llamadas recibidas y los mensajes.
 - **Sombras de pantalla**: Fije un 0% de brillo del dispositivo para ahorrar energía y visión baja.
 - **Tamaño de fuente**: Seleccione para aumentar el tamaño del texto.

- **Zoom táctil:** Acerca o aleja la imagen con un triple toque en la pantalla.
- **Inversión de color:** Seleccione para invertir los colores de la pantalla y el contenido.
- **Ajuste del color de la pantalla:** Configure el contraste de color para visualizar mejor la pantalla. Toque el botón de Ajuste de color de la pantalla  en su esquina superior derecha para activar la función. Luego toque la pantalla y arrástrela en cualquier dirección hasta que vea el contraste que desea.
- **Filtro de color de la pantalla:** Configure el filtro de color para visualizar mejor la pantalla. Toque el botón de Filtro de color de pantalla  en su esquina superior derecha para activar la función.
- **La tecla Encender/Apagar termina la llamada:** Seleccione para finalizar las llamadas presionando el **Botón Encender/Bloquear**. Al activar esta opción, si presiona el **Botón Encender/Bloquear** durante una llamada, la pantalla no se bloquea.





Audición

El ajuste Audición permite configurar las opciones auditivas.

1. Toque  >  > **Ajustes**  > **Accesibilidad** > **Audición**.
2. Marque las siguientes opciones según desee.
 - **Subtítulos:** Personaliza los ajustes de subtítulos para las personas con discapacidad auditiva.
 - **Alertas de Flash:** El flash parpadeará para las llamadas entrantes y notificaciones.
 - **Desactivar todos los sonidos:** Seleccione esta opción para apagar todos los sonidos.
 - **Tipo de sonido:** Marque esta opción para cambiar el sonido a **Mono** o **Estéreo**.
 - **Balance del sonido:** Ajuste manualmente la dirección del sonido.

Motor y cognición





Este menú le permite configurar opciones de Motor y cognición.

1. Toque  >  > **Ajustes**  > **Accesibilidad** > **Motor y cognición**.
2. Marque las siguientes opciones según desee.
 - **Tiempo de respuesta táctil:** Le permite establecer el tiempo de reacción de las teclas al tocarlas o mantenerlas presionadas (corto, mediano o largo).
 - **Touch assistant:** Ofrece un panel táctil para facilitar el uso de botones o gestos generales para acceder en forma rápida. Toque el ícono de Asistente táctil  para acceder al **Estado**, **Inicio**, **Bajar el volumen**, **Subir el volumen**, **Captura de pantalla**, **Accesibilidad** y **Pinzar**.

- **Límite de tiempo de pantalla:** Establece el tiempo de espera deseado para apagar la pantalla.
- **Áreas de control táctil:** Permiten limitar el control táctil a áreas seleccionadas de la pantalla. Pulse los botones **bajar volumen** e **Inicio** simultáneamente para activar y desactivar la función.



General

El ajuste de General le permite configurar las opciones del sistema.

1. Toque  >  > **Ajustes**  > **Accesibilidad**.
2. Marque las siguientes opciones según sus preferencias.
 - **Acceso directo de funciones de accesibilidad:** Establece un acceso rápido y fácil a las funciones seleccionadas cuando toca tres veces el **Botón Inicio** .
 - **Alertas persistentes:** Toque el botón  para activarlo. Las alertas se producen varias veces cuando hay notificaciones no leídas para determinadas aplicaciones.
 - **Pantalla giratoria:** Marque para permitir que el dispositivo rote la pantalla dependiendo de la orientación del mismo (horizontal o vertical).

Servicios

El ajuste de Servicios permite configurar la opción de servicios.

1. Toque  >  > **Ajustes**  > **Accesibilidad**.
2. Toque **Accesibilidad mejorada** para controlar el dispositivo usando combinaciones de teclas configurables.

Activar dispositivo

Siga las instrucciones en pantalla para activar el teléfono.

1. Toque  >  > **Ajustes**  > **Activar dispositivo**.
2. Siga las instrucciones en la pantalla.



Actualizaciones del sistema

Es posible que ocasionalmente haya disponible actualizaciones para su teléfono. Puede descargar y aplicar actualizaciones a través del menú Ajustes.

1. Toque  >  > **Ajustes**  > **Actualizaciones del sistema**.
2. Siga las instrucciones en la pantalla.

Acerca del teléfono

El menú Acerca del teléfono muestra información de red, batería, hardware y software.

1. Toque  >  > **Ajustes**  > **Acerca del teléfono**.
2. Toque el menú deseado.

Nota: Software de código abierto

Para obtener el código fuente de GPL, LGPL, MPL y otras licencias de código abierto que contiene este producto, visite <http://opensource.lge.com>. Además del código fuente, todos los términos, las exclusiones de garantía y los avisos de derechos de autor a los que se hace referencia están disponibles para descargar. LG Electronics también le proporcionará el código fuente abierto en un CD-ROM con un cargo que cubra el costo de realizar tal distribución (como el costo de los medios, el envío y el manejo), previa solicitud por correo electrónico a opensource@lge.com. Esta oferta es válida durante tres (3) años a partir de la fecha en la que compró el producto.

PARA OBTENER AYUDA

Los siguientes temas tratan sobre asuntos de compatibilidad con el dispositivo, tales como información de la cuenta.

AYUDA E INFORMACIÓN DE LA CUENTA

Obtenga información sobre cómo manejar su cuenta en línea desde el teléfono, comprar minutos adicionales de su plan y obtener ayuda.

Para obtener más información acerca de su cuenta Virgin Mobile, además de otros servicios de Virgin Mobile, visite: espanol.virginmobileusa.com.

Administrar la cuenta

Acceda a la información de su cuenta. Puede:

- Comprobar los minutos usados.
- Anclaje a red (Top-Up).
- Cambie de planes.
- Y mucho más.

Desde el teléfono

Accede a tu cuenta desde la aplicación My Account.

- Toque  >  > **My Account** .

Desde la computadora

- Inicia sesión con tu número de teléfono y PIN de cuenta en espanol.virginmobileusa.com.

Agregar dinero a tu cuenta

Inscríbete al servicio de Pago Automático para mantener su servicio trabajando mes tras mes. O puede comprar tarjetas Top-Up en miles de minoristas y añadir dinero a su cuenta desde su teléfono o accediendo a espanol.virginmobileusa.com.

Pago Automático

Pago Automático es la forma más fácil de mantener su servicio trabajando. Una vez que registre su tarjeta de crédito, tarjeta de débito o cuenta PayPal, puede configurarla para pagar su plan mensual automáticamente. A continuación, puede seguir enviando un correo electrónico, mensaje instantáneo, enviando tweets con Twitter, navegando, y hablando sin interrupciones. Establezca el pago automático en cualquier momento iniciando sesión en Mi cuenta en espanol.virginmobileusa.com y ajustando la configuración de pago.

Desde su teléfono

- Toque  >  > **My Account** .

— 0 —

Desde la pantalla principal, toque **Teléfono** . Marque  **7** FGHS **2** ABC **9** WXYZ .

ÍNDICE

A

Abrir el calendario 86
Abrir el correo electrónico 68
Abrir nuevas pestañas en el navegador 73
Abrir una aplicación de Google instalada 36
Accesibilidad 121
Acceso a Gmail 64
Acerca de la Guía del usuario 1
Acerca del teléfono 124
Activación y servicio 19
Activar dispositivo 123
Activar la función Bluetooth 98
Activar Wi-Fi y conectarse a una red inalámbrica 96
Actualizaciones del sistema 123
Actualizar el software LG 39
Actualizar firmware 39
Actualizar perfil 38
Actualizar PRL 38
Actualizar su teléfono 38
Administrar conversaciones de mensajes 60
Administrar la cuenta 125
Agregar dinero a tu cuenta 125
Agregar un contacto 53
Agregar un Favorito 72
Agregar una conexión VPN 102
Ajustes 103
Ajustes de cámara y video 75
Ajustes de llamada 52
Ajustes de redes inalámbricas 104
Ajustes de teléfono 107
Ajustes de Wi-Fi 97
Almacenamiento 116
Añadir una cuenta de correo electrónico (POP3 o IMAP) 67
Añadir y eliminar widgets de la pantalla principal 46
Anclaje a red 105
Aplicación del teléfono 48
Aplicación SMS predeterminada 117
Aplicaciones 24, 116
Asignar imágenes 77
Ayuda e información de la cuenta 125

B

Barra de estado 41
Batería y ahorro de energía 116
Bloquear y desbloquear la pantalla 36
Bloqueo de pantalla 113
Bluetooth 98, 105
Buscar e instalar una aplicación 35
Buscar en el teléfono y la web 31
Buscar en el teléfono y la web a través de comando de voz 33
Buscar en el teléfono y la web a través de la entrada de texto 32
Búsqueda de Google 82

C

Calculadora 93
Calendario 86
Cámara y video 74
Cambiar el fondo de pantalla del teléfono 46
Cambiar la configuración del calendario 89
Cambiar la vista del calendario 86
Capacidad de la batería 13
Cargar la batería 13
Carpetas 90
Cómo extraer la batería 11
Cómo manipular la Tarjeta microSIM 3
Cómo usar la función Clip Tray 33
Compartir un contacto 54
Compartir y conectar 105
Completar las pantallas de configuración 20
Conceptos básicos de la pantalla principal 40
Conectarse a un dispositivo Bluetooth vinculado 100
Conectarse o desconectarse de una VPN 102
Conectividad 94
Configuración del navegador 73
Configuración del sistema 121
Configuración personal 117
Configuración: Visión general 103
Configurar el almacenamiento seguro de credenciales 102
Configurar un recordatorio de evento 88

Configurar y sincronizar los ajustes del correo electrónico corporativo 69
Contactos 53
Copia de respaldo y restauración 120
Copia de seguridad de Contactos 56
Copia de seguridad de los archivos de música descargados 85
Correo electrónico 66
Crear accesos directos 45
Crear un evento 87
Crear una cuenta de Google 34, 64
Crear y enviar correos electrónicos 68
Crear y enviar desde Gmail 63
Cuenta de correo electrónico de trabajo (Outlook) 67
Cuenta de Google 33
Cuentas y sincronización 119

D

Datos móviles 105
Desbloquear su pantalla con la función Knock Code 37
Desbloquear UICC 39
Desconectar Wi-Fi 97
Desmontar la tarjeta microSD 8
Diseño de la pantalla principal 40
Diseño del teléfono 2

E

Editar o borrar un evento 87
Editar un contacto 53
Eliminar contacto 54
Encender y apagar el teléfono 15
Enviar información vía Bluetooth 100
Enviar un mensaje de Gmail 65
Enviar un mensaje multimedia (MMS) 58
Extraer la tarjeta microSD 9

F

Fecha y hora 121
Formatear tarjeta microSD 9
Funciones adicionales del reloj 91
Funciones básicas 22
Funciones y aplicaciones útiles 80

G

Google Hangouts 81

Google Maps 80
Google Play Music 84
Google Play Store 35
Grabar videos 75
Guardar y reanudar un borrador de mensaje 59

H

Hacer llamadas desde la lista de contactos/el historial de llamadas 51
Hacer y recibir llamadas 48

I

Idioma y teclado 119
Importar contactos 55
Importar y hacer copia de seguridad de los contactos 55
Información sobre Bluetooth 98
Ingresar texto 28
Iniciar sesión en la cuenta de Google 34
Inicio de sesión en su cuenta Google 64
Inserción de la batería 10
Insertar la tarjeta microSD 6
Insertar tarjeta microSIM 4
Interfaz de teléfono 40

L

Leer y responder mensajes de Gmail 66
Leer y responder mensajes de texto 58
Llamar 105
Llamar a través del marcado del teléfono 48

M

Más opciones de configuración 106
Mensajes de texto y multimedia 57
Mensajes e internet 57
Menú de configuración del teléfono 22
Modo avión 27, 104
Modo silencioso 27
Modo silencioso/Modo avión 27
Mostrar y sincronizar los calendarios 89
Música 84

N

Navegación 80
Navegador 72

Número del teléfono 26

O

Opciones de Galería 77
Opciones de mensajes de texto y multimedia 62
Opciones de video 78
Operaciones básicas 22
Operaciones de menú 22
Operaciones y diseño de la pantalla durante una llamada 49
Optimizador de conexiones 94
Orientaciones de la pantalla: Retrato o Paisaje 23

P

Panel de notificaciones 44
Pantalla 110
Pantalla de inicio y lista de aplicaciones 22
Pantalla principal 112
Pantallas principales extendidas 41
Para comenzar 2
Para obtener ayuda 125
Personalizar la pantalla principal 44
Preparar el teléfono para una conexión VPN 101

Q

QuickMemo+ 83

R

Realizar capturas de pantalla 23
Recibir datos vía Bluetooth 101
Redactar mensajes de texto 57
Redes virtuales privadas (VPN) 101
Reloj 90
Reproductor de música 84
Responder a un recordatorio de evento 88
Responder llamadas telefónicas 49
Responder o borrar un mensaje de correo electrónico 69

S

Scout 80
Seguridad 117
Seleccione opciones y navegar a través de las pantallas 22

Sonido 107

Sugerencias para la edición de texto 30

T

Tarjeta microSD 6
Tarjeta microSIM 3
Tecla de acceso directo 121
Teclado de teléfono 29
Teclado QWERTY 28
Toma fotos 74
Toma por gestos 76
Tomar fotografías y grabar videos 74
Transferir archivos entre el teléfono y una computadora 95

U

Ubicación 117
Unir y separar contactos 54
Usar la pantalla táctil 16
Use la búsqueda de Google 82
Use la búsqueda por voz de Google 82
Uso de la batería 9

V

Ver contactos 53
Ver detalles de un evento 86
Ver el historial del navegador 73
Ver sus fotos 76
Vincular dispositivos Bluetooth 99
Volver a instalar una aplicación 36

W

Wi-Fi 96, 104
Wi-Fi Direct 97